

VISI

Netzwerklicenz Installation

Release: VISI 2020.0
Autor: Christian Dallaserra
Update: Anja Gerlach
Datum: 27.06.2019

Inhaltsverzeichnis

1	Netzwerklicenz	3
1.1	Softwareschutz	3
1.2	Der Lizenzserver	3
1.3	Lizenzvergabe an Clientarbeitsplätze	3
2	Installation des Lizenzservers	3
2.1	Vorbereitung	3
2.2	Verwendung einer bestehenden Netzwerkinstallation	3
2.3	Installationsvorgang	4
2.4	Installation von der VISI 2020.0 DVD	4
2.5	Installation von heruntergeladenem Setup	4
2.6	Installation	5
3	Lizensierung	8
3.1	Lizenz anfordern über Client PC's mit Internetanschluss (Empfehlung)	8
3.2	Lizenz anfordern über Client PC's ohne Internetanschluss	12
3.3	Lizenzdatei einspielen auf Client PC's ohne Internetanschluss	13
4	Einrichten der Clientarbeitsplätze	14
4.1	Bekanntmachen des Lizenzservers	14
4.2	Netzwerklicenzen konfigurieren	18
4.2.1	Konfiguration direkt dem Client PC zuweisen	21
4.2.2	Konfiguration über Lizenzprofile	22
4.2.3	Lizenzprofile für SDK Tools konfigurieren	23
4.3	Administratormodus	24
5	Ausleihen von Netzwerklicenzen	25
5.1	Ausleih-Lizenz komplett wieder einchecken	29
5.2	Ausleih-Lizenz einzeln wieder einchecken	29
5.3	Ausleih-Lizenz Leihfrist verlängern	30
6	Arbeiten mit Netzwerklicenzen vor 2020.0	31

1 Netzwerklicenz

1.1 Softwareschutz

Netzwerklicenzen für VISI 2020.0 werden ausschließlich „keyless“, also ohne Dongle geschützt. Darauf basierend wird mit dem sog. Lizenz Manager ein Lizenzcode erzeugt. Dieser dient zur Generierung der Lizenzdatei beim Hersteller. Die Lizenzdatei enthält alle Informationen über Konfiguration und verfügbare Anzahl von Benutzern.

1.2 Der Lizenzserver

Der Lizenzserver ist ein Dienst, welcher auf einem Rechner im Netzwerk (Server) installiert wird und die entsprechenden Lizenzen an alle VISI Arbeitsstationen verteilt.

Folgende Voraussetzungen sind für den Rechner, auf dem der Lizenzserver installiert wird, wichtig:

Betriebssystem: Windows 7 oder höher

Netzwerkprotokoll: TCP IP

1.3 Lizenzvergabe an Clientarbeitsplätze

Die Verteilung der Lizenzen ist generell „statisch“. Das bedeutet, dass VISI mit einem Profil gestartet wird, in dem die zu verwendenden Lizenzen definiert sind. Davon ausgenommen sind die VISI Schnittstellen. Diese können „dynamisch“ verwendet werden. Hierbei wird nur dann eine Lizenz vom Server verwendet, wenn die Schnittstelle in Benutzung ist. Nach der Nutzung wird die Lizenz wieder für andere Benutzer freigegeben.

2 Installation des Lizenzservers

2.1 Vorbereitung

Zur Installation des Lizenzservers benötigen Sie das „Sentinel_RMS_Network_Licensing_VISI 2020.0_Installationskit“. Das aktuelle Installations-Kit befindet sich auf der VISI 2020.0 DVD sowie auf der MECADAT Homepage im Downloadbereich von VISI 2020.0.

2.2 Verwendung einer bestehenden Netzwerkinstallation

Arbeiten Sie bereits mit einer Netzwerkinstallation von VISI 2018 R2, dann ist der Dienst mit Version **Sentinel RMS License Manager 9.2.1** bereits aktuell.

In diesem Fall ist am Server **keine Neuinstallation notwendig**.

Wenn bisher auf dem Server schon ein Netzwerklicenzdienst von VISI 2016 R1 bzw. VISI20/VISI21 verwendet wurde, kann dieser Dienst mit der Version VISI 2018 R2 **nicht** weiter verwendet werden.

Arbeiten Sie mit einer Netzwerkinstallation von Version VISI 2017R1/R2, dann muss der bestehende Dienst beendet und die RMS-Software deinstalliert werden.

Verfahren Sie dann weiter, wie im nachfolgenden Punkt dieser Anleitung beschrieben.

2.3 Installationsvorgang

Im Folgenden wird der Installationsvorgang von der DVD sowie des Downloads erläutert.

2.3.1 Installation von der VISI 2020.0 DVD

Legen Sie die VISI 2020.0 DVD ein und warten Sie, bis folgendes Fenster bei Ihnen angezeigt wird. Ist auf Ihrem PC Autostart für optische Medien deaktiviert, öffnen Sie das Verzeichnis ihres Laufwerks manuell und starten Sie die Datei **VerolnInstaller.hta**.

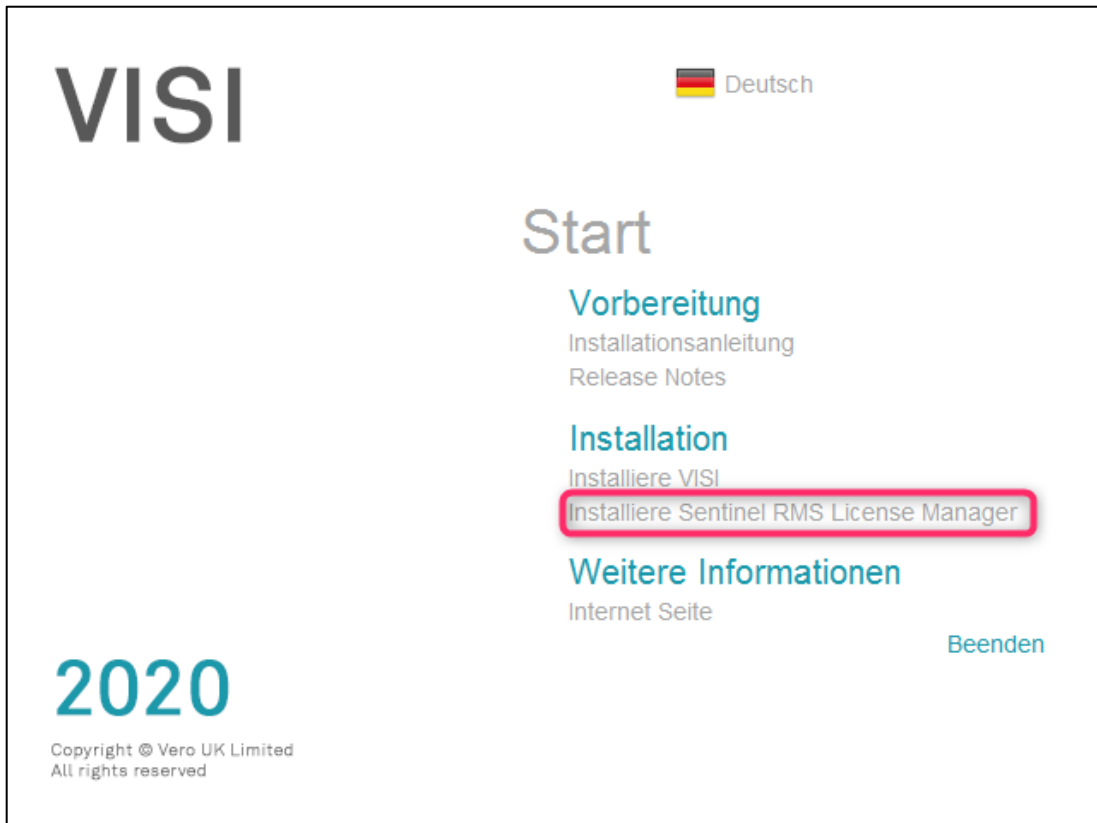

Klicken Sie auf [Installiere Sentinel RMS License Manager]

2.3.2 Installation von heruntergeladenem Setup

Entpacken Sie die von der MECADAT Homepage heruntergeladene Datei in ein temporäres Verzeichnis und starten Sie die **Setup.exe** aus dem Verzeichnis **:\\Sentinel RMS Licensing\\License Manager Installation**

2.4 Installation

Nach Ausführung der Setup.exe folgen Sie bitte den Anweisungen der Installationsroutine.

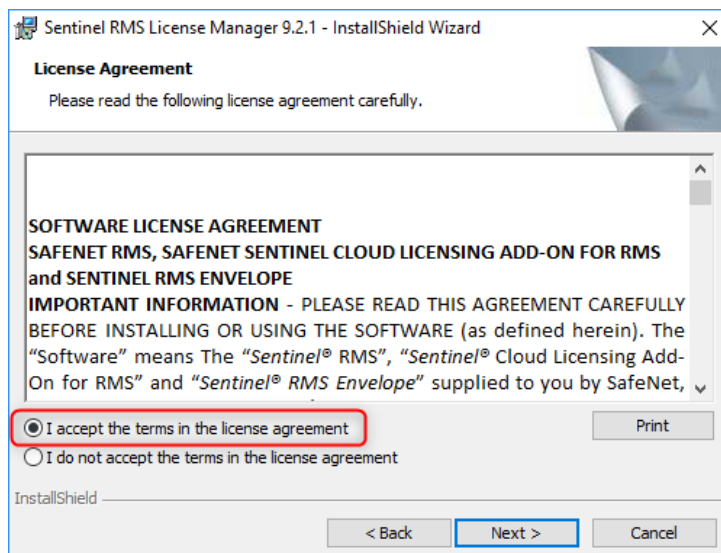

Bitte die Lizenzvereinbarung akzeptieren und mit **[Next>]** bestätigen.

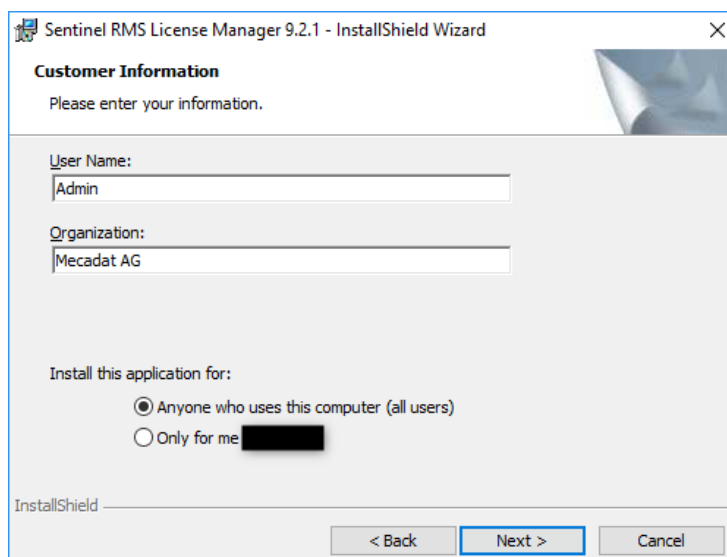

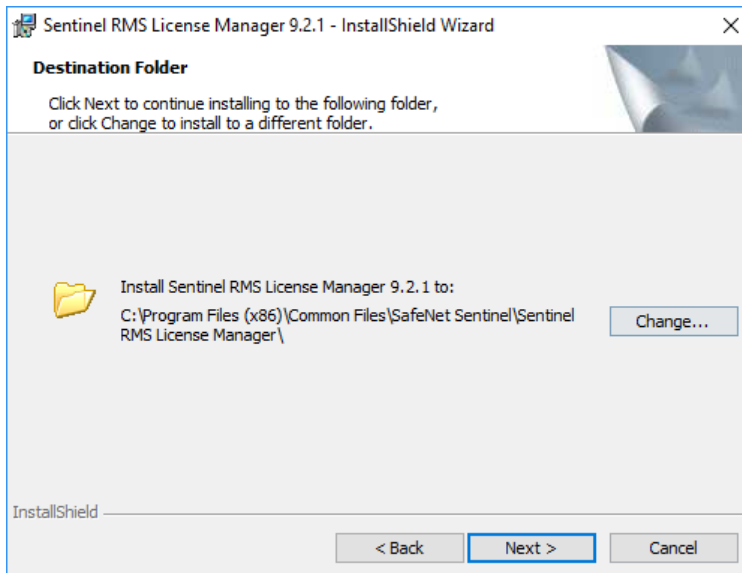

Den vorgeschlagenen Installationspfad bitte übernehmen und mit **[Next>]** bestätigen.

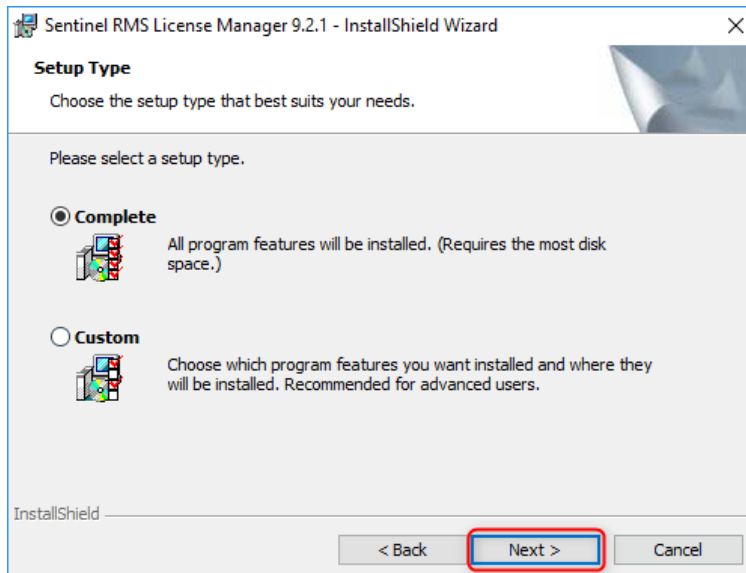

Beim Installationstyp wird empfohlen die Vorgabe „Complete“ zu übernehmen.

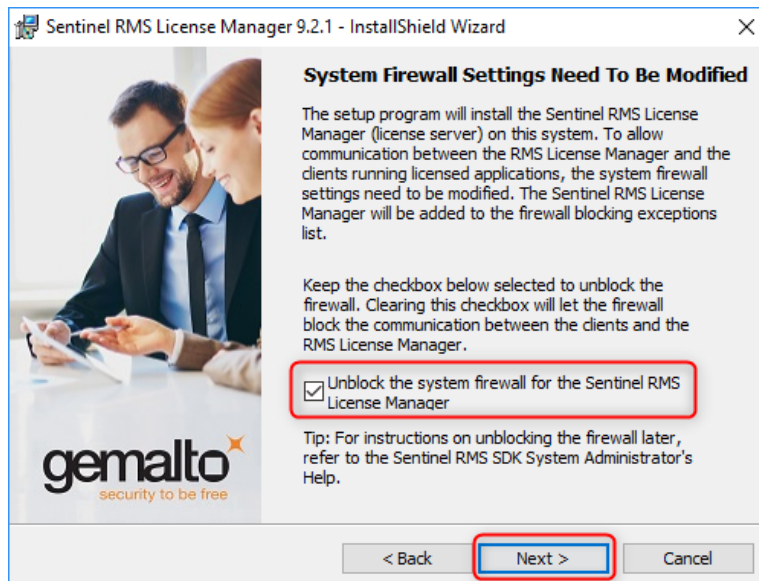

Auch hierbei die empfohlenen Einstellungen übernehmen.

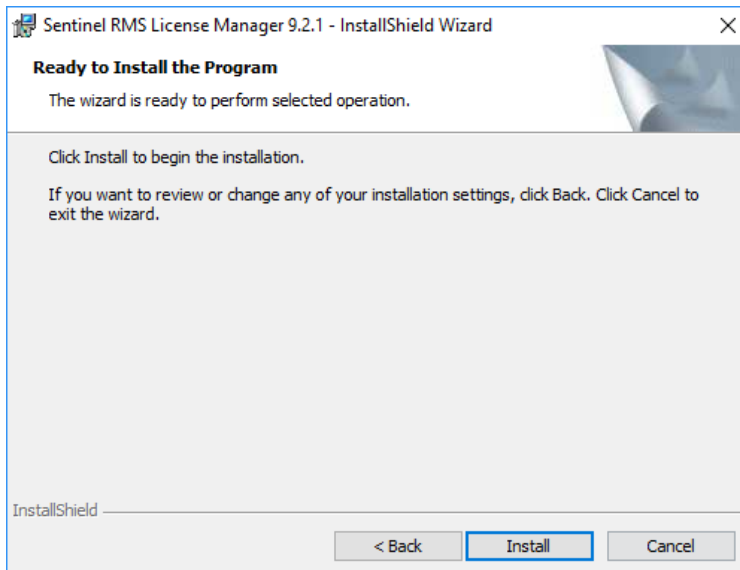

Mit **[Install]** die Installation starten.

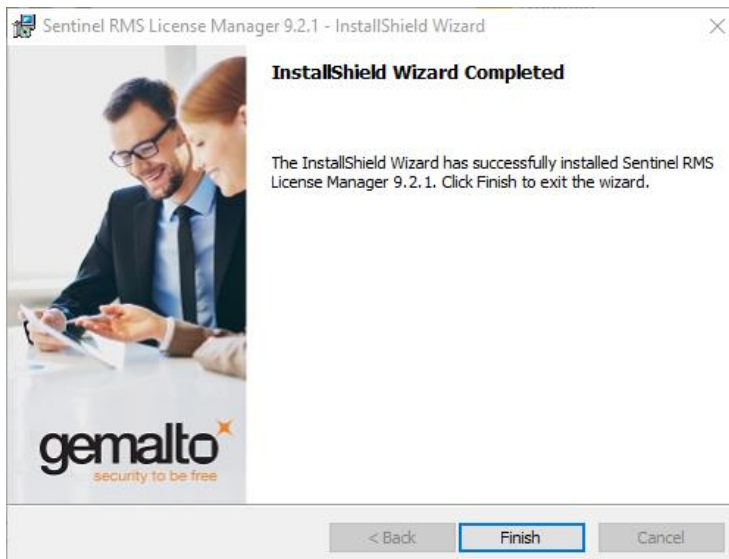

Nach Ablauf der Installationsroutine mit **[Finish]** abschließen.

3 Lizenzierung

Die Lizenzierung von VISI 2020.0 erfolgt ausschließlich über ein CLS-Lizenzierungssystem. Die CLS-Software kann **nur über einen Client PC aufgerufen werden**, da diese nicht mit der Installation des Lizenzservers installiert wird.

Aus diesem Grund bitte zuerst auf einem Client PC die Version VISI 2020.0 installieren. Die genaue Vorgehensweise für die Installation von Clientarbeitsplätzen wird in einem separaten Dokument (*VISI 2020.0 - Installationsanleitung(2019-04-24).pdf*) beschrieben. Diese finden Sie im [Dokumentationsbereich](#) unserer Homepage.

Jede Lizenz wird nun über einen Servercode verwaltet, den Sie von MECADAT erhalten.

Für Bestandskunden, die bereits mit älteren VISI-Versionen arbeiten, wurden die Servercodes aktualisiert und es muss nur der neue Dienst installiert werden. Danach kann sowohl mit VISI 2020.0 als auch mit den Versionen aus dem Jahre 2017 weitergearbeitet werden.

Neukunden erhalten den Servercode entsprechend Ihrer Bestellung.

Im Servercode sind alle lizenztechnischen Aspekte enthalten. Zusätzliche Bestellungen werden in der VERO-Datenbank dem entsprechenden Servercode zugeordnet. Nach Aktualisierung der Softwarekonfiguration auf VERO-Seite werden Ihnen die neu zugefügten Module entweder nach erneuter Lizenzanforderung oder nach automatischem Lizenzupdate (in der Regel 14 Tage) automatisch zur Verfügung stehen.

3.1 Lizenz anfordern über Client PC's mit Internetanschluss (**Empfehlung**)

Starten Sie zunächst auf dem Client PC den *VISI Launcher*. Hier können Sie nun den Lizenzmanager öffnen. Sollte auf dem Rechner die Version 2020.0 mehrfach installiert sein, dann können Sie den individuellen Lizenzmanager für jede Einzelinstallation auch in dem Installations- Pfad von VISI mit folgender Datei "\\VISI2020\Bin64\CLS\licenses.exe" öffnen.

Es öffnet sich folgendes Fenster.

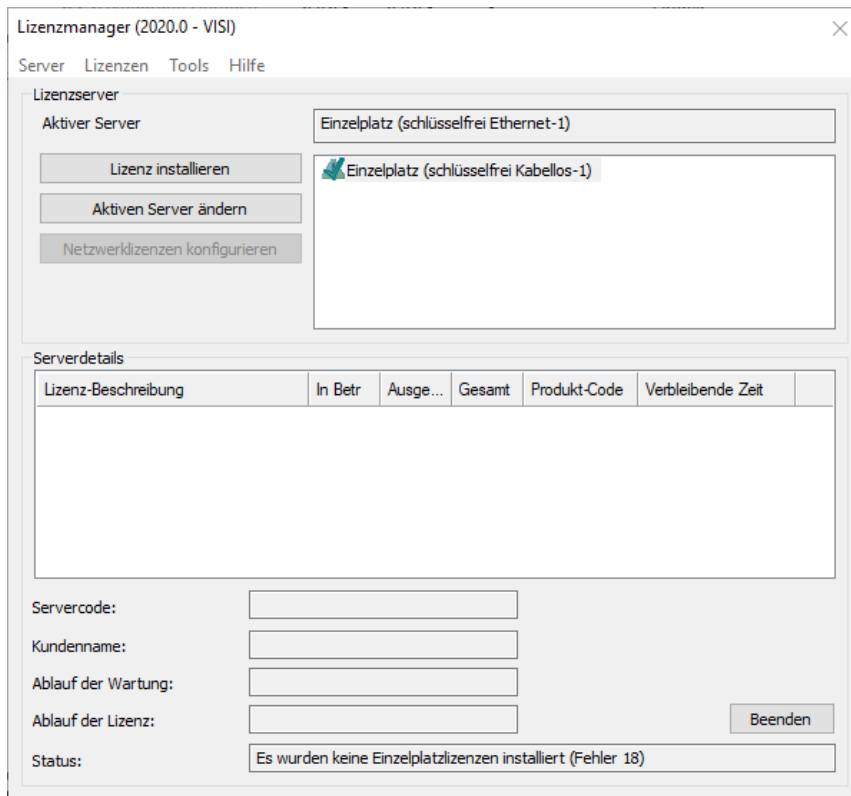

Klicken Sie im Server Menü auf **[Netzwerk durchsuchen]**, um die Sentinel RMS Server aufzulisten.

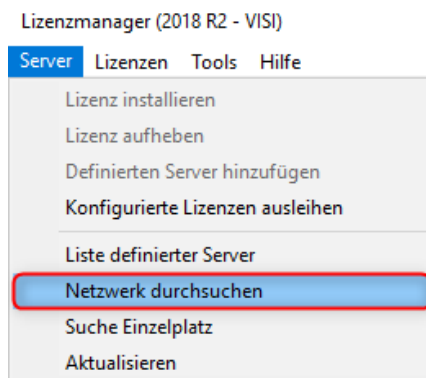

Wählen Sie den Server, zu dem die Verbindung hergestellt werden soll, und klicken Sie anschließend auf **[Aktiven Server ändern]**

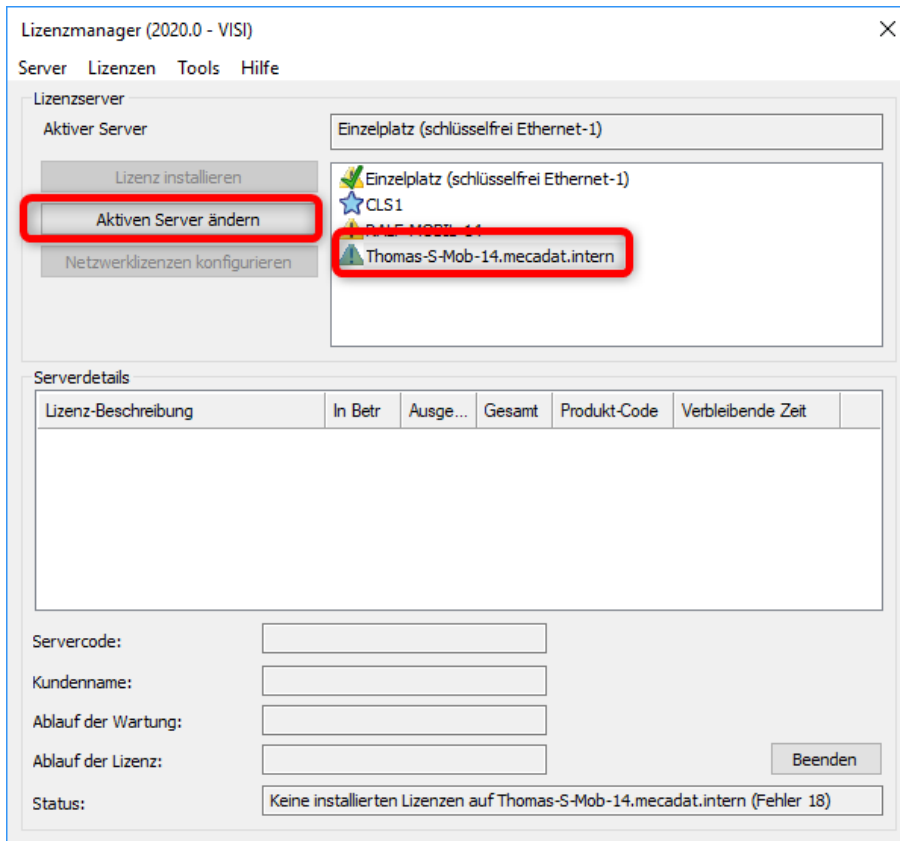

Bestätigen Sie mit **Ja**, dass Sie den aktiven Server ändern wollen.

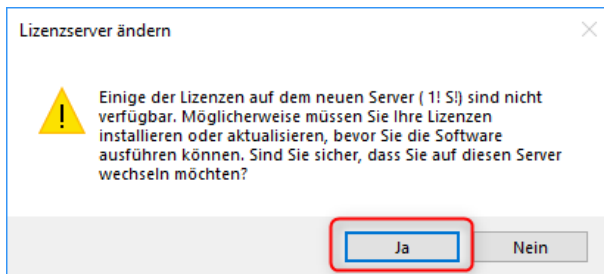

Wählen Sie den Server in der Liste, und klicken Sie auf die Schaltfläche **[Lizenz installieren]**.

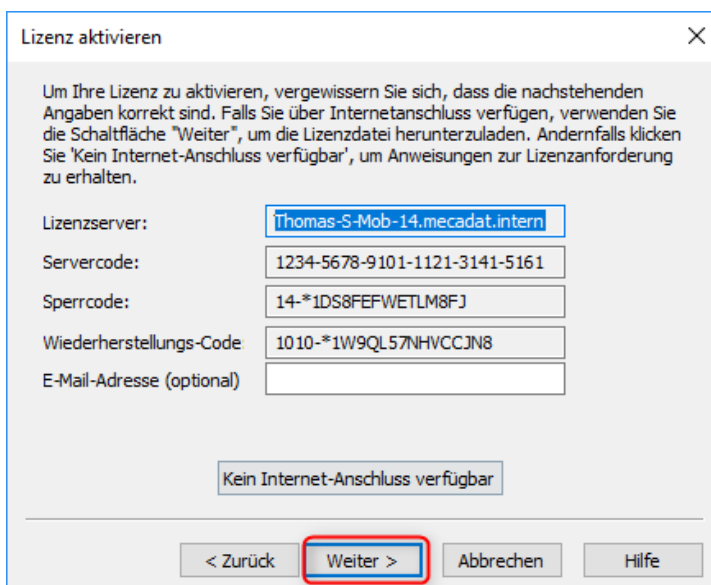

In dem nun angezeigten Dialog haben Sie die Möglichkeit, Ihre Lizenz über das Internet anzufordern. Geben Sie den 24-stelligen Servercode ein, den Sie von Mecadat erhalten haben, wählen Sie danach **[Lizenzdatei anfordern]** und klicken Sie auf **[Weiter>]**

In the left screenshot, the 'Lizenzserver' field contains 'Thomas-S-Mob-14.mecadat.intern' and the 'Servercode' field contains '0000-0000-0000-0000-0000-0000'. The 'Lizenzdatei anfordern' radio button is selected, and the 'Weiter >' button is highlighted with a blue border.

In the right screenshot, the 'Lizenzserver' field contains 'Thomas-S-Mob-14.mecadat.intern' and the 'Servercode' field contains '1234-5678-9101-1121-3141-5161'. The 'Lizenzdatei anfordern' radio button is selected, and the 'Weiter >' button is highlighted with a blue border.

Im folgenden Fenster wird der **Servercode** angezeigt. Im Feld Sperrcode sieht man den Typ der Lizenz (014 – ohne Dongle, 100 – mit Dongle) - Bitte beachten, eine Netzwerklicenz hat immer Typ **"014"**

The fields are filled with: 'Lizenzserver: Thomas-S-Mob-14.mecadat.intern', 'Servercode: 1234-5678-9101-1121-3141-5161', 'Sperrcode: 14-*1DS8FEFWETLM8FJ', and 'Wiederherstellungs-Code: 1010-*1W9QL57NHVCCJN8'. The 'E-Mail-Adresse (optional)' field is empty.

A button labeled 'Kein Internet-Anschluss verfügbar' is present. The 'Weiter >' button is highlighted with a red box.

Die Eingabe der Email-Adresse ist optional. Klicken Sie dann auf **[Weiter]**.

Im folgenden Fenster müssen Sie die Lizenzanforderung bestätigen. Klicken Sie dazu auf **[Weiter]**.

The fields are filled with: 'Lizenzserver: Thomas-S-Mob-14.mecadat.intern', 'Servercode: 1234-5678-9101-1121-3141-5161', 'Sperrcode: 14-*1DS8FEFWETLM8FJ', and 'Wiederherstellungs-Code: 1010-*1W9QL57NHVCCJN8'.

The 'Weiter >' button is highlighted with a blue border.

Danach sollte folgende Meldung erscheinen, damit ist dann auch Ihre VISI 2020.0 -Software lizenziert.

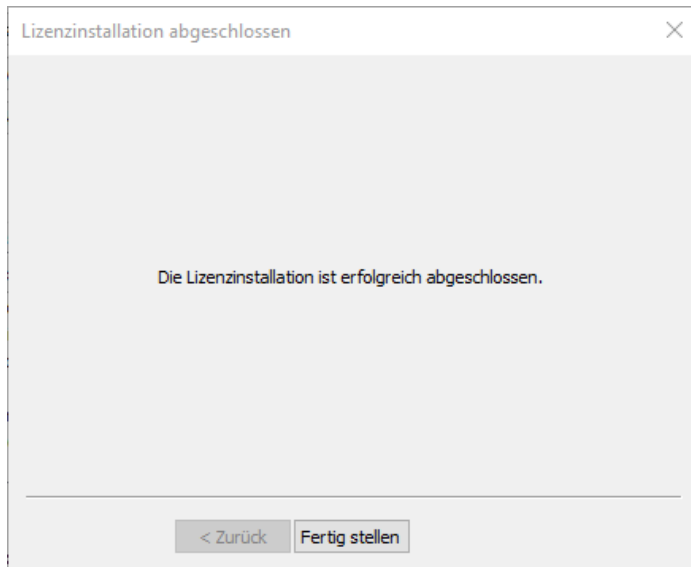

3.2 Lizenz anfordern über Client PC's ohne Internetanschluss

Auch hier starten Sie zunächst den Lizenzmanager und verfahren, wie unter Punkt 3.1. beschrieben, bis zur Maske "**Lizenz aktivieren**".

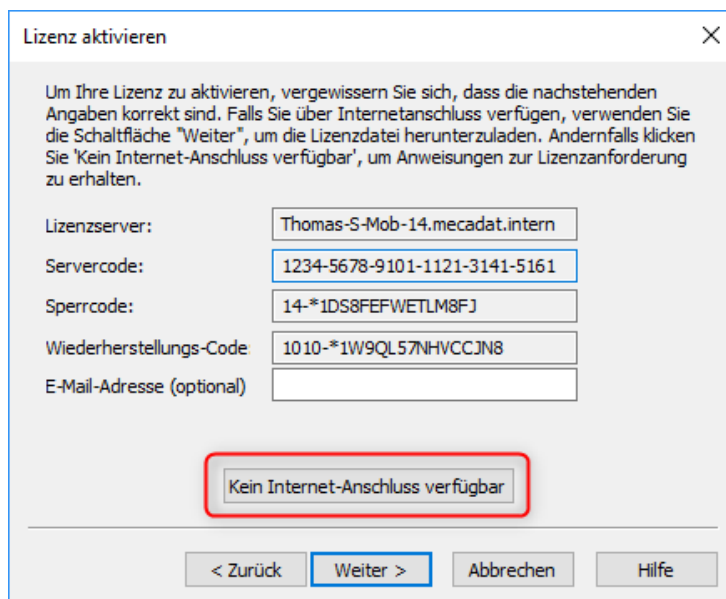

Klicken Sie nun auf den Schalter „**Kein Internet- Anschluss verfügbar**“. Sobald man auf diesen Schalter klickt, wird ein Texteditorfenster mit der Datei "**LicenseDetails.txt**" geöffnet.

```
LicenseDetails.txt - Editor
Datei Bearbeiten Format Ansicht ?
*****
License Activation - Manual Procedure
Version 7.0 February 2018
*****

IMPORTANT INFORMATION
Your Servercode is: 5013-1619-4400-4179-5535-6519
Your Lock Code is: 14-*19SF2P4VVJX9ACJ

This file has been generated because the machine on which the product software
was installed does not have Internet access.

Please print or copy this file to a PC with Internet access and follow these
instructions.
```

Sie können entweder die komplette Datei "LicenseDetails.txt" auf einen PC mit Internetanschluss kopieren oder Sie kopieren die beiden markierten Einträge "Servercode" und "Lock Code" einfach in ein neues Textdokument und auf einen PC mit Internetanschluss. Senden Sie das jeweilige Textdokument dann an die Emailadresse info@mecatad.de, um Ihre Lizenz anzufordern.

3.3 Lizenzdatei einspielen auf Client PC's ohne Internetanschluss

Nachdem Sie eine Lizenzdatei von der Mecadat AG erhalten haben, muss diese installiert werden.

Auch hier starten Sie zunächst wieder den Lizenzmanager und verfahren wie unter Punkt 3.1. beschrieben bis zur Maske "Lizenz wählen".

Lizenz wählen

Servercode unten eingeben oder kopieren/einfügen. Um eine Lizenzdatei über das Internet anzufordern, klicken Sie auf "Lizenzdatei anfordern". Um eine bereits vorhandene Lizenz zu verwenden, suchen Sie unten nach der Datei.

Lizenzserver: Thomas-S-Mob-14.mecatad.intern

Servercode: 1234-5678-9101-1121-3141-5161

Lizenzdatei anfordern

Lizenzdatei verwerk

< Zurück Weiter > Abbrechen Hilfe

Geben Sie ggf. den Server Code wieder ein und aktivieren dann die Option **[Lizenzdatei verwenden]**. Über den „Browse Schalter“ können Sie nun den Pfad der CLS Netzwerk-Lizenzdatei (die Lizenzdatei hat den Namen <server code>.one) aufrufen und über **[Weiter]** die Lizenzierung abschließen.

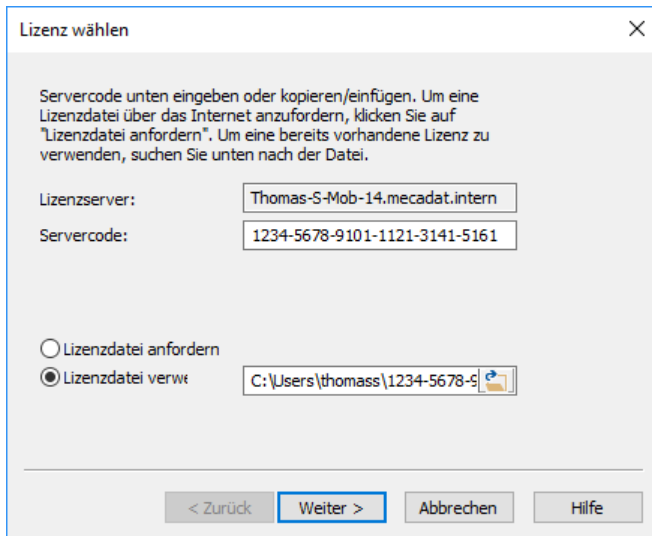

Danach sollte folgende Meldung erscheinen, damit ist dann auch Ihre VISI 2020.0 -Software lizenziert.

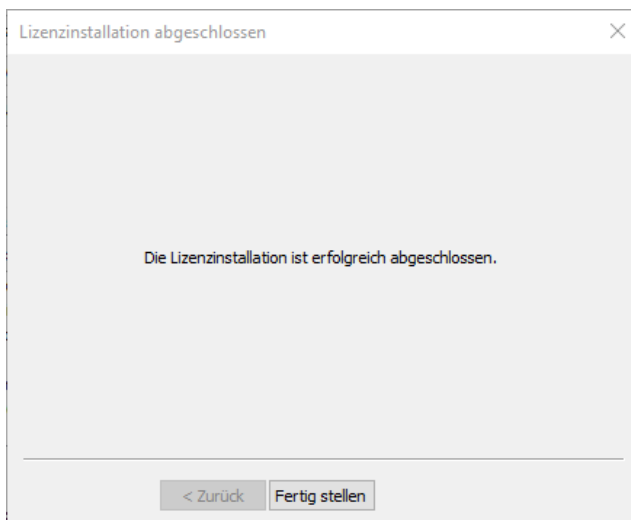

4 Einrichten der Clientarbeitsplätze

4.1 Bekanntmachen des Lizenzservers

Für den nächsten Schritt muss VISI 2020.0 auf den Arbeitsplätzen installiert werden. Wenn die Installation fertiggestellt ist, wird der Lizenzserver auf den Clients bekannt gemacht.

Starten Sie zunächst auf dem Client PC den *VISI Launcher*.

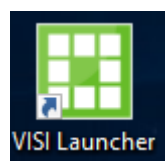

Hier können Sie nun den *Lizenzmanager* öffnen. Sollte auf dem Rechner die Version 2020.0 mehrfach installiert sein, dann können Sie den individuellen Lizenzmanager für jede Einzelinstallation auch in dem Installations-Pfad von VISI mit folgender Datei " \\VISI2020\Bin64\CLS\licenses.exe" öffnen.

Es öffnet sich folgendes Fenster.

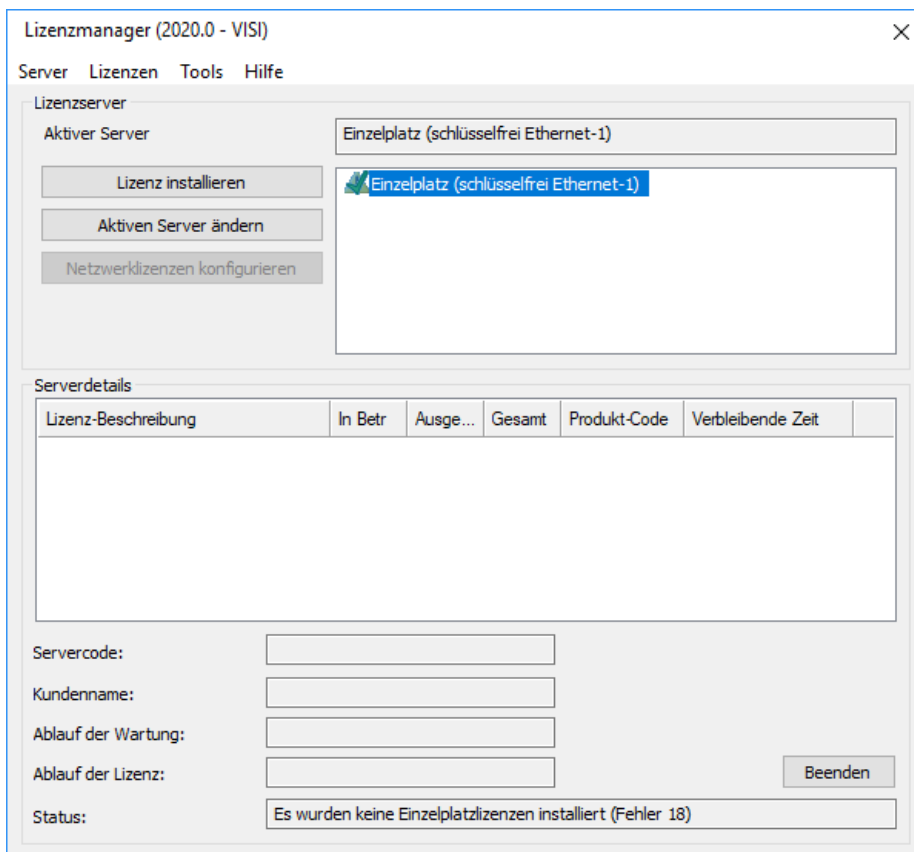

Klicken Sie im Menü *Server* auf **[Liste definierter Server]** und geben im folgenden Fenster unter Hostname die IP Adresse oder den Servernamen ein. Mit Enter oder **[Server testen]** bestätigen Sie die Eingabe, um die Verbindung zum Server zu überprüfen (schlägt der Test fehl, wird eine entsprechende Mitteilung angezeigt). Ist der Test erfolgreich klicken Sie bitte auf **[Server hinzufügen]**

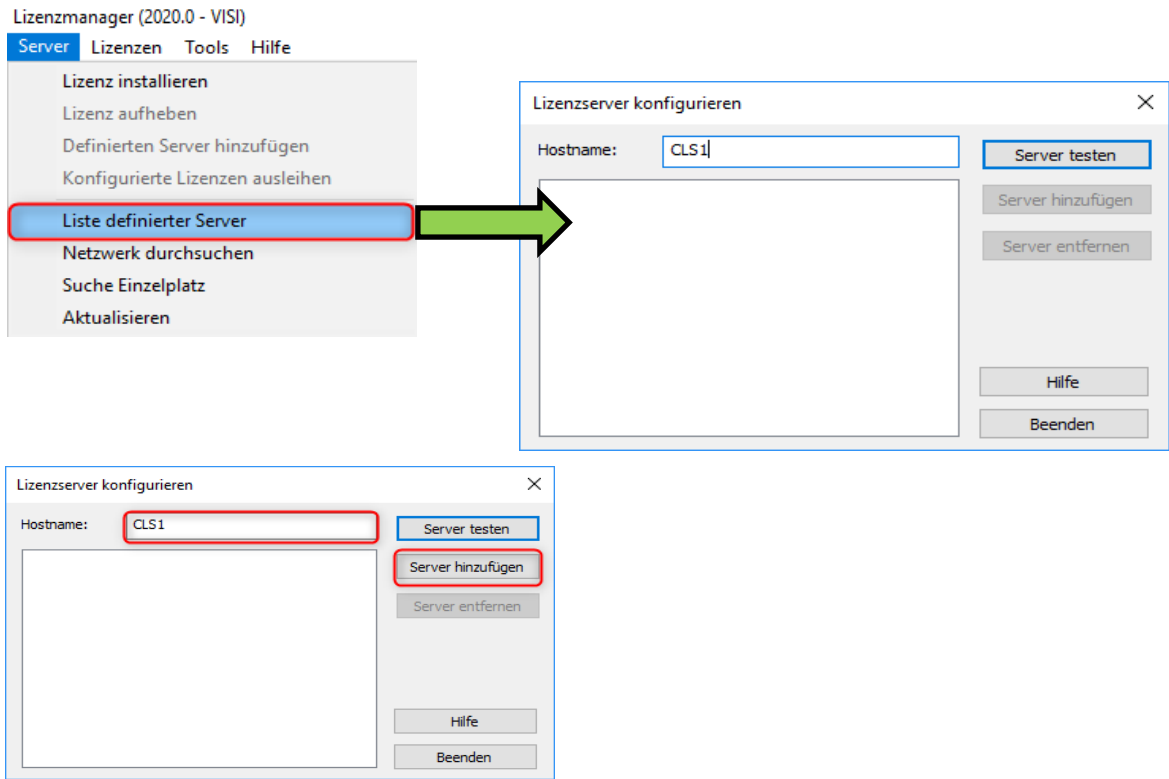

Sobald der Server aufgelistet wird, mit **[Beenden]** den Vorgang abschließen.

Der Server wird jetzt im Hauptfenster aufgelistet und die Lizenzinformationen werden abgerufen.

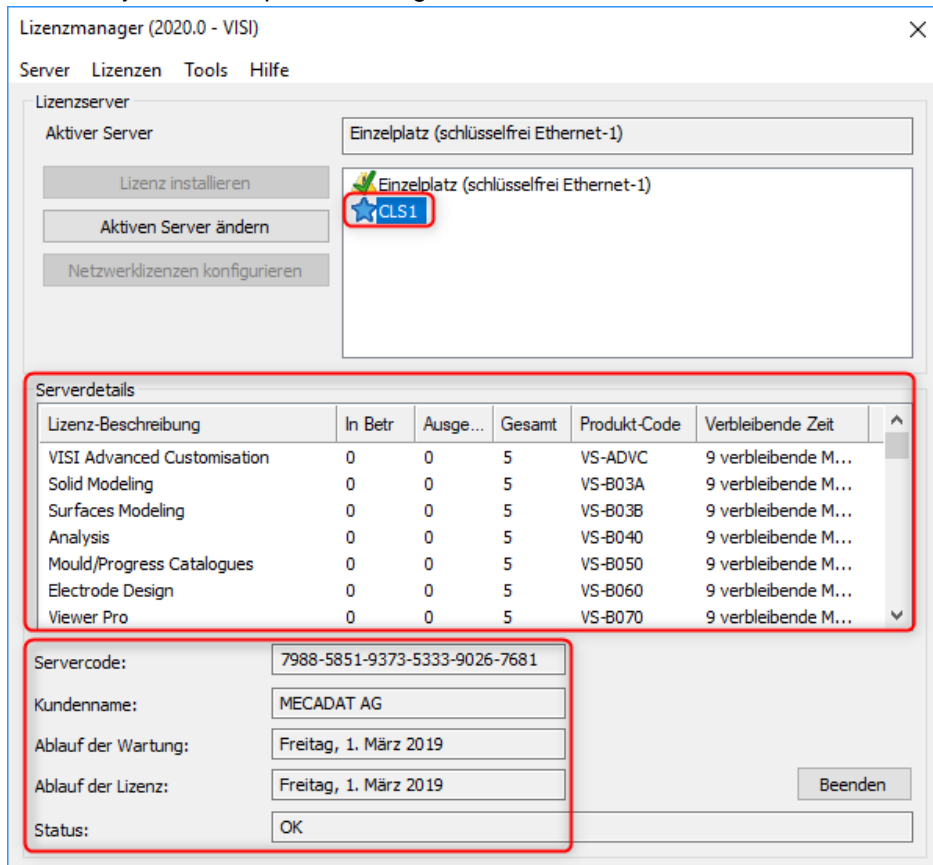

Hier können jetzt alle relevanten Informationen zu den erworbenen Lizenzen eingesehen werden.

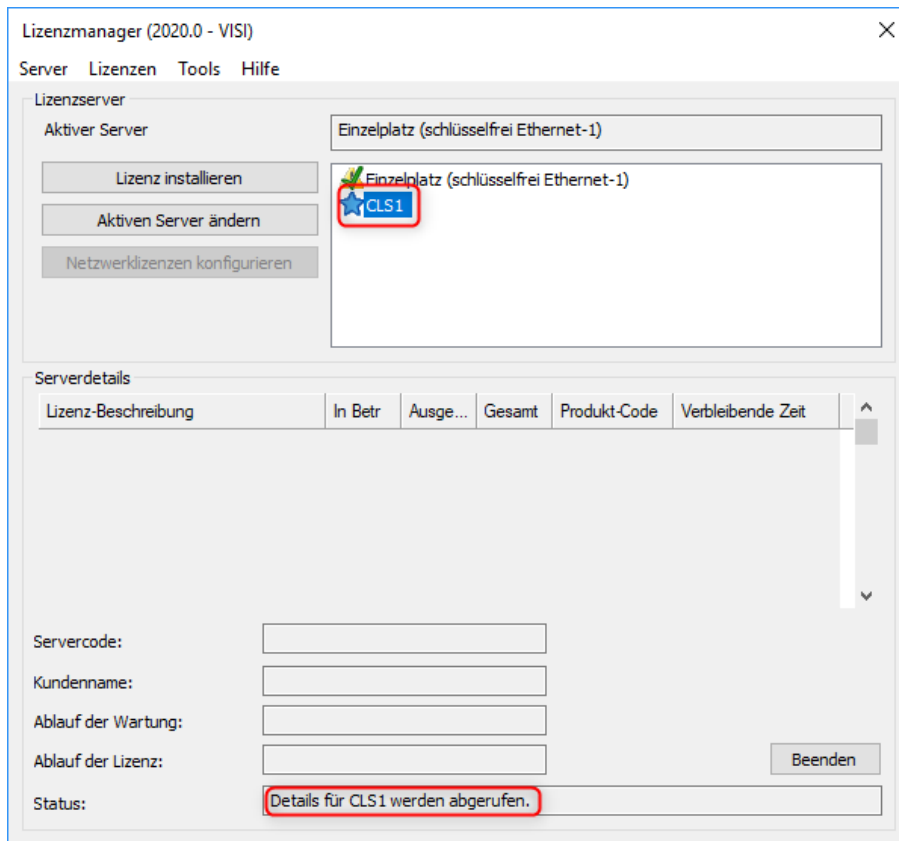

Ist der Servereintrag mit einem Stern markiert, klicken Sie bitte auf **[Aktiven Server ändern]** und bestätigen Sie die nachfolgende Meldung mit **[Ja]**. Danach ist der Server aktiviert (grüner Haken).

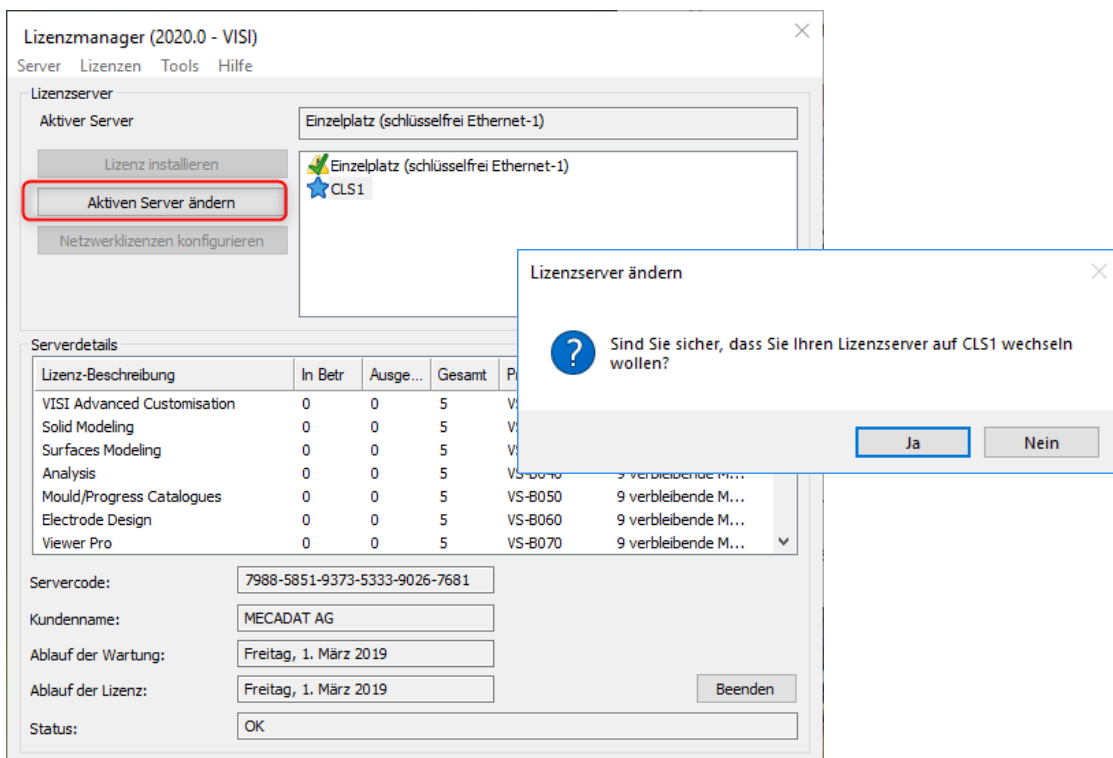

4.2 Netzwerklicenzen konfigurieren

Der nachfolgende Konfigurator wird verwendet, um die Lizenzen auszuwählen, die auf dem Client PC verwendet werden sollen. (Wird die Netzwerklicenzierung zum ersten Mal eingerichtet, müssen zuerst der Server eingerichtet und die Client PCs konfiguriert werden, bevor die Lizenzen ausgewählt werden können.) Die ausgewählten Lizenzen werden dann beim Start der Software abgerufen.

Um den Konfigurator zu starten, klicken Sie bitte auf **[Netzwerklicenzen konfigurieren]**.

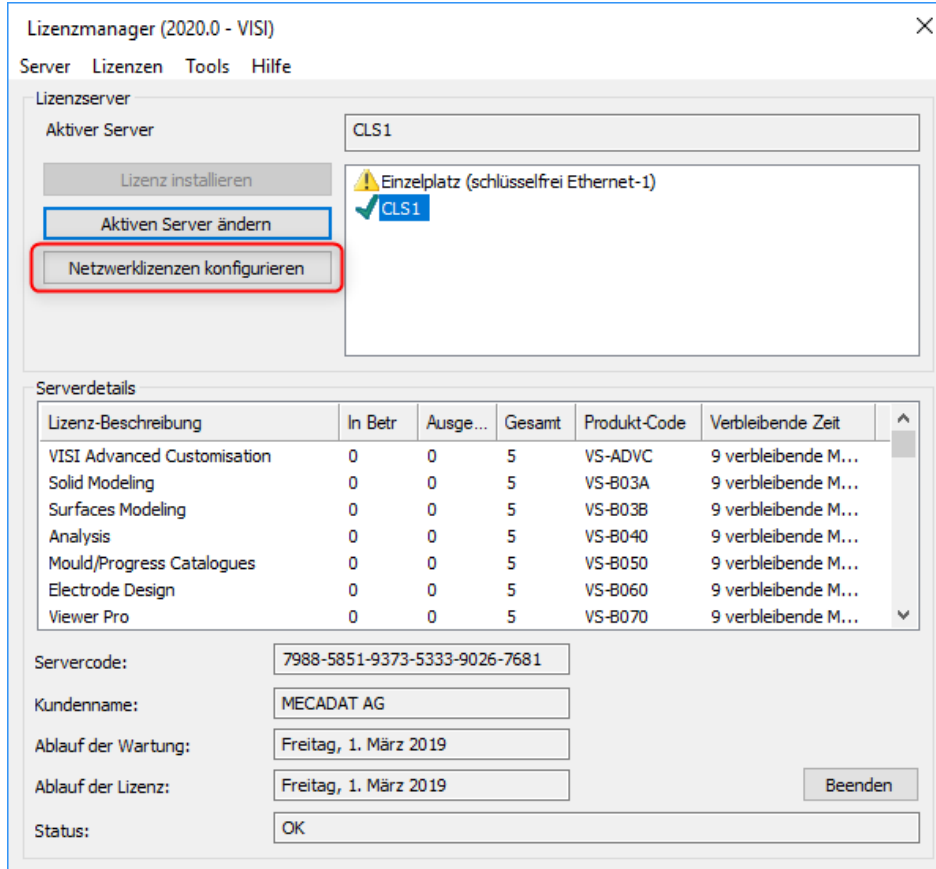

Es öffnet sich folgendes Fenster.

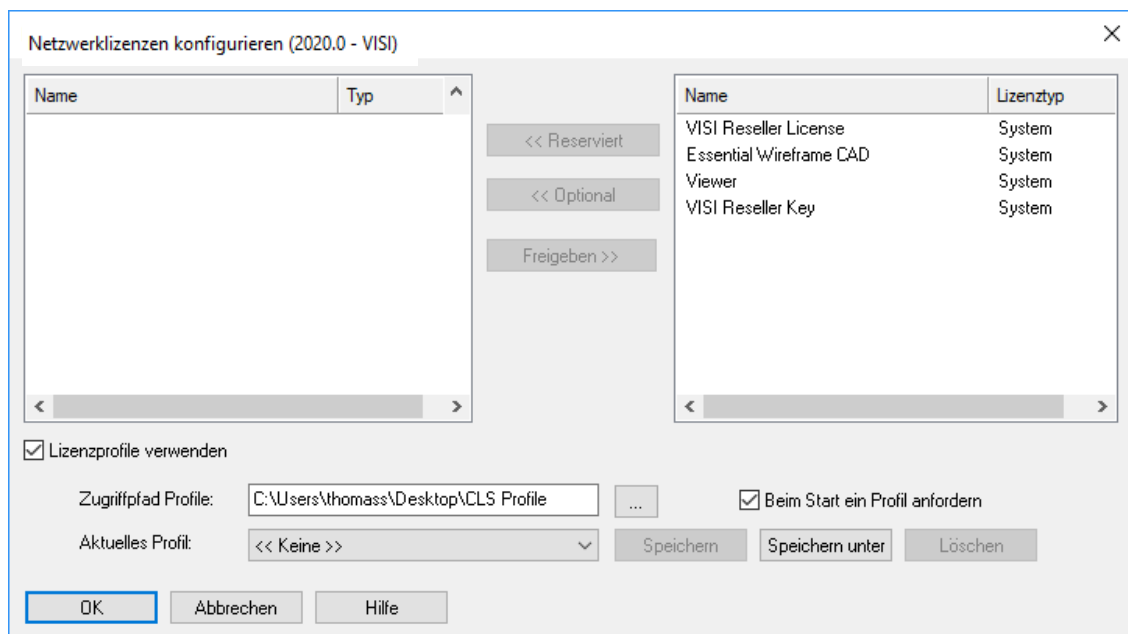

Im rechten Bereich werden jetzt ausschließlich die Systemlizenzen aufgelistet (keine Zusatzoptionen / Module).

Die Systemlizenzen dienen als Basis (zwingend erforderliche Lizenz) der Konfiguration (z.B. Viewer oder 2D CAD etc.). Um eine Systemlizenz zu reservieren wählen Sie diese im rechten Bereich aus und klicken anschließend auf [**<< Reserviert**].

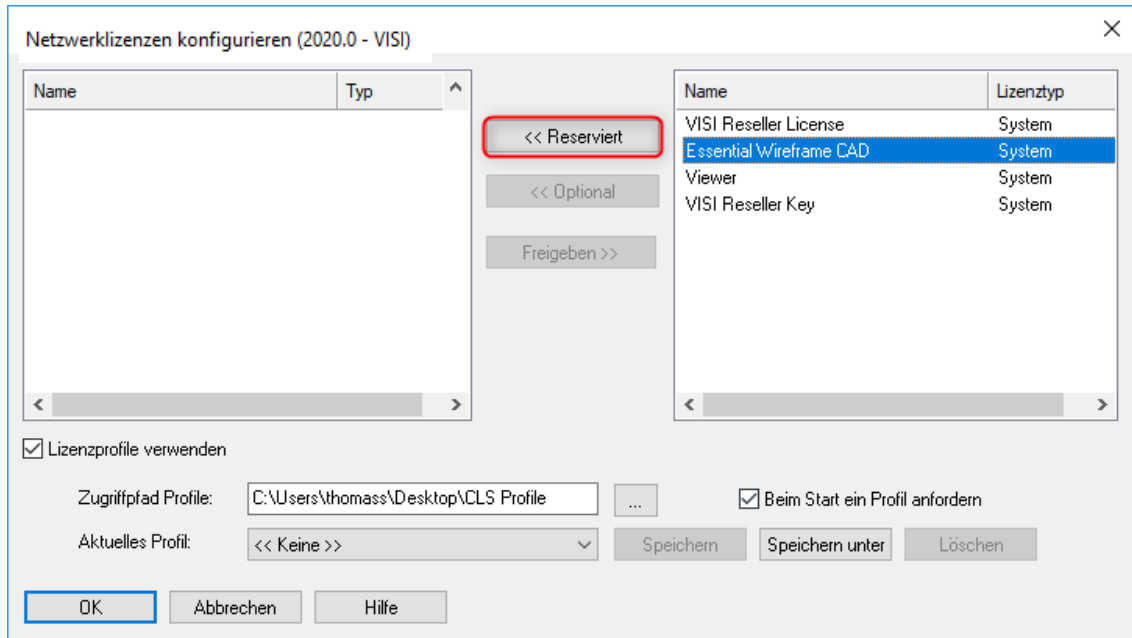

Beispiel zum Reservieren einer VISI 2D CAD Lizenz (*Essential Wireframe CAD*).

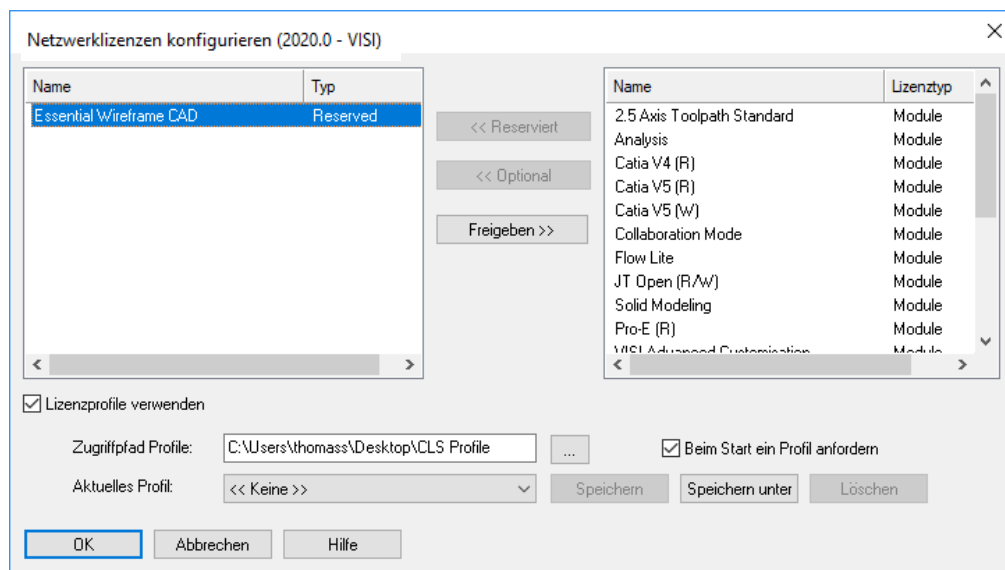

Sobald eine Systemlizenz reserviert ist, stehen im rechten Bereich alle weiteren erworbenen Lizenzen (System / Modul) zur Verfügung. Es können nun weitere Module hinzugefügt werden.

Beim Zufügen weiterer Module kann man zwischen „Reserviert“ oder „Optional“ wählen. Der Unterschied soll an folgendem Beispiel erklärt werden.

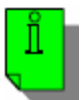

Info: Um Probleme zu vermeiden, sollen alle Lizenzen, welche keine Schnittstelle sind, immer als „Reserviert“ zugewiesen werden.

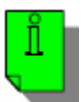
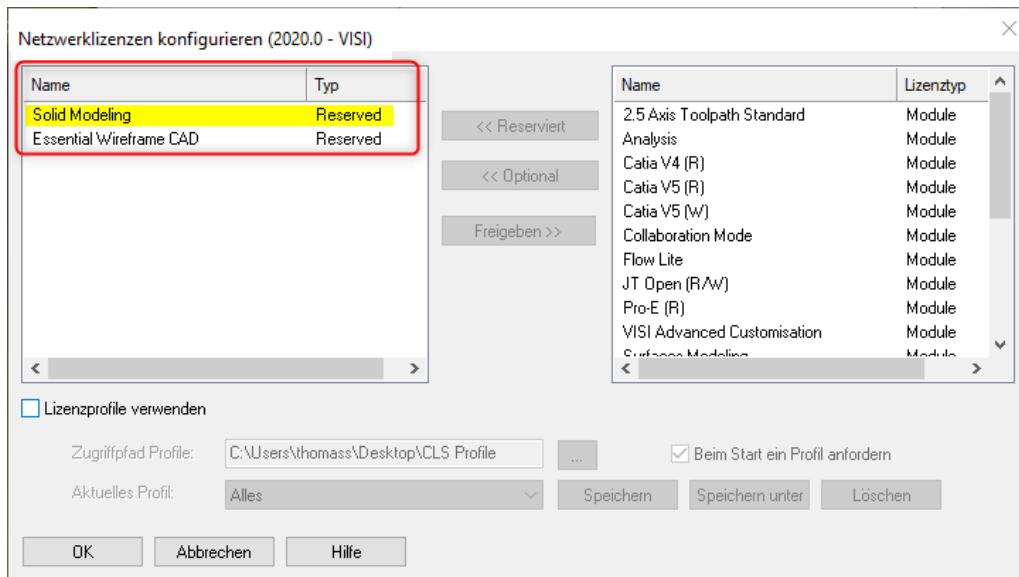
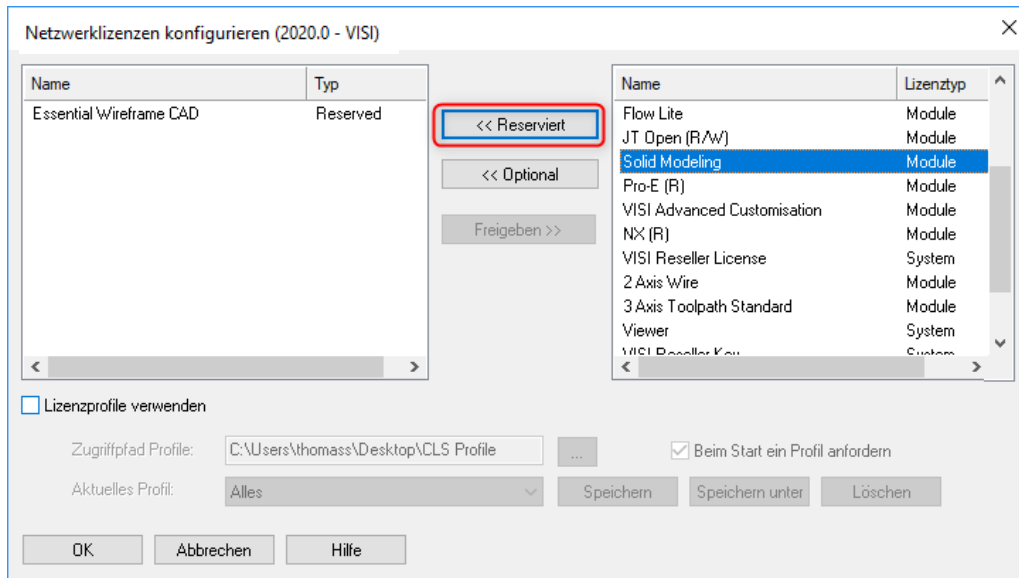

Info: Für die optionalen Schnittstellen (CATIA; NX etc.) ist es also auf jeden Fall wichtig, diese als „Optional“ zuzuweisen, sonst sind die Schnittstellen nur am ersten Client PC verfügbar.

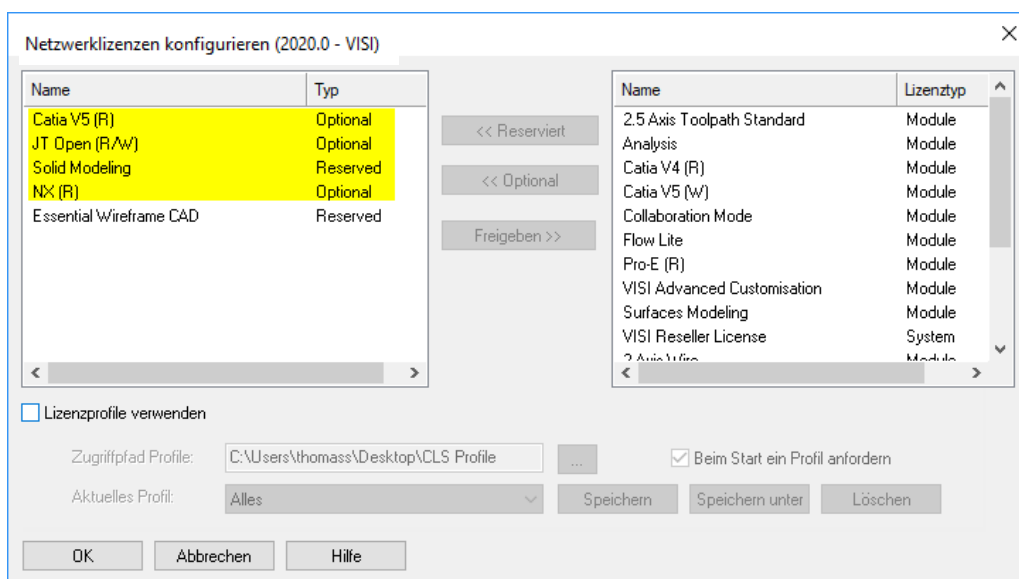

Über **[Freigeben>>]** können Module auch wieder aus der Konfiguration entfernt werden.

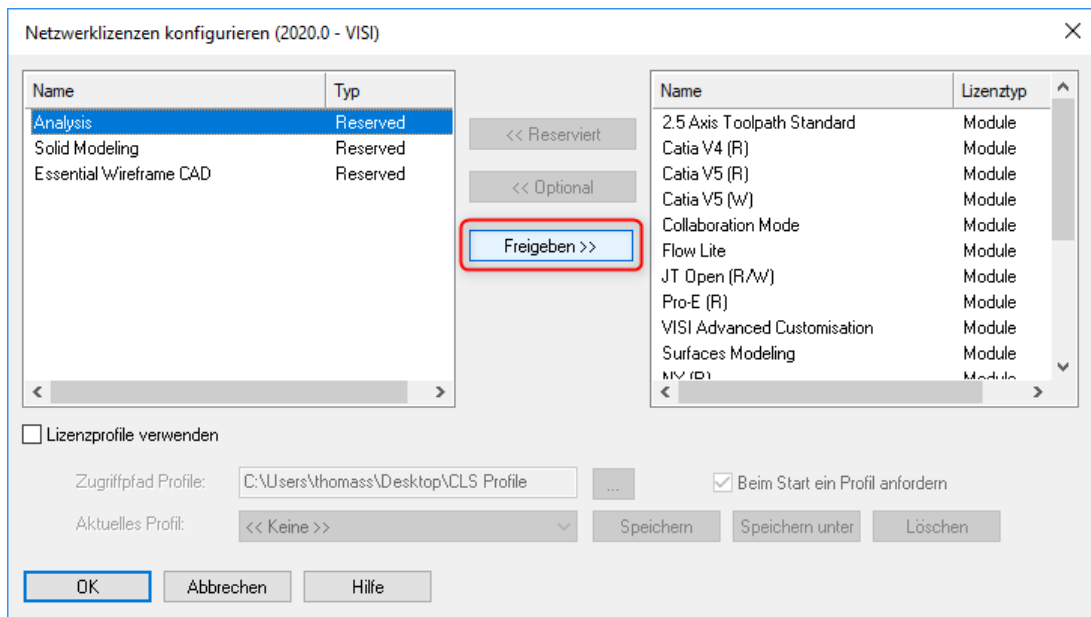

Es gibt jetzt zwei Möglichkeiten, die Konfiguration an dem Client Arbeitsplatz zur Verfügung zu stellen.

4.2.1 Konfiguration direkt dem Client PC zuweisen

Soll eine bestimmte Lizenzkonfiguration direkt dem Client zugewiesen werden, muss die Option **[Lizenzprofile verwenden]** deaktiviert sein. Bestätigt man anschließend mit **[OK]** und beendet den Lizenzmanager, kann VISI 2020.0 mit der hinterlegten Konfiguration gestartet werden.

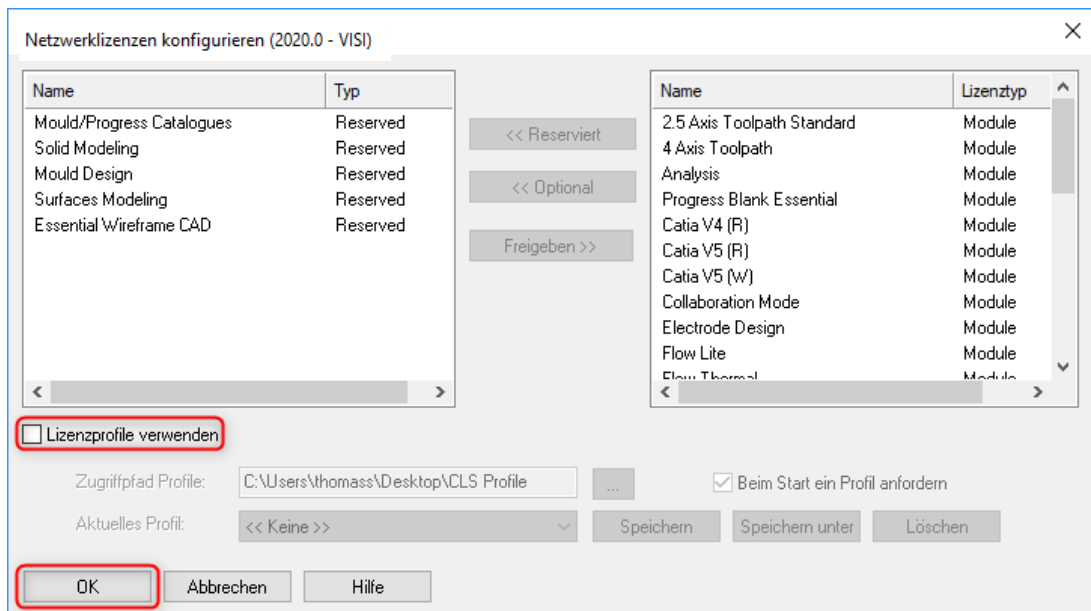

4.2.2 Konfiguration über Lizenzprofile

Sollen an einem Client mehrere Konfigurationen zur Verfügung stehen, können diese über sogenannte „Lizenzprofile“ gesichert werden.

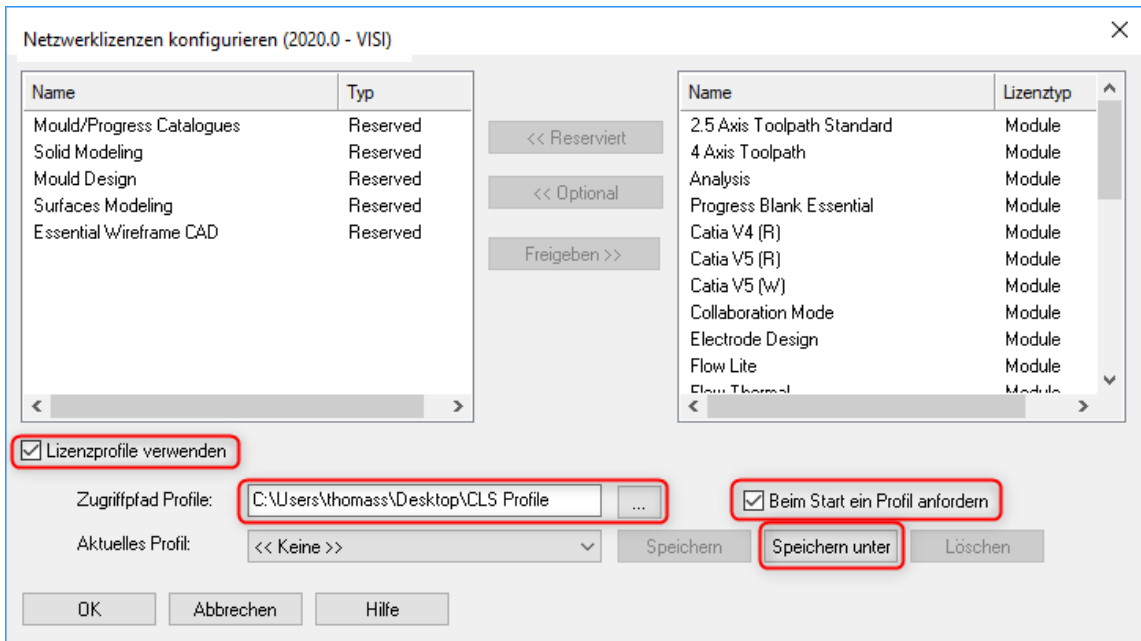

Im Konfigurationsmenü die Option **[Lizenzprofile verwenden]** aktivieren und das Lizenzprofil über **[Speichern unter]** sichern. Der Pfad, in dem die Profile gesichert werden, kann über die Option „Zugriffspfad Profile“ eingestellt werden. Hierbei ist es sowohl möglich, einen lokalen Pfad als auch einen Netzwerkpfad anzugeben.

Hinweis: Sollen die gesicherten Profile an mehreren Clients zur Verfügung stehen, ist natürlich ein zentraler Netzwerkpfad empfehlenswert. Dieser kann dann später an allen Clients eingestellt werden.

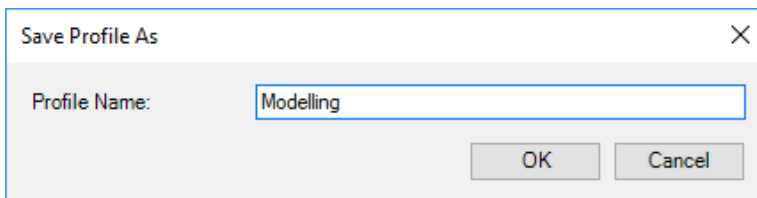

So können jetzt verschiedene Lizenzprofile erstellt werden.

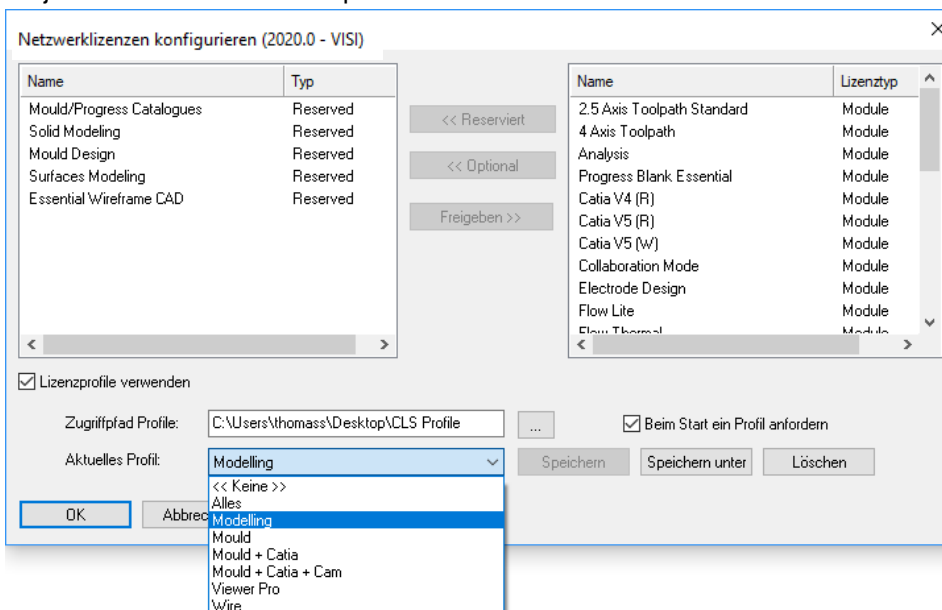

Die gespeicherten Profile kann man unter „Aktuelles Profil“ einsehen und jederzeit z.B. zum Editieren aufrufen. Ist die Option **[Beim Start ein Profil anfordern]** aktiviert, werden diese beim Start von VISI 2020.0 in einer Auswahlliste zur Verfügung gestellt.

Selbstverständlich kann auch hierüber ein bestimmtes Profil fix zugeordnet werden. Wichtig ist dann, die Option **[Beim Start ein Profil anfordern]** inaktiv zu setzen.

Wird am Client PC VISI 2020.0 gestartet, erscheint folgendes Abfragemenü:

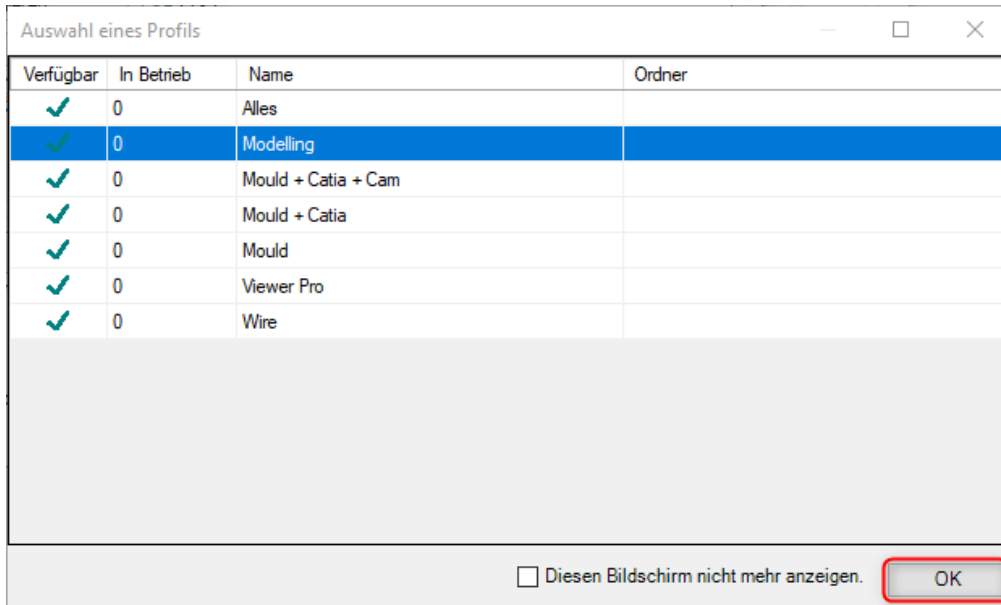

Hier kann der Anwender jetzt aus den zur Verfügung stehenden Lizenzprofilen auswählen.

4.2.3 Lizenzprofile für SDK Tools konfigurieren

Auf der Webseite www.mecadat.de bieten wir zum Download verschiedene Tools und Applikationen an. Für diese muss eine Lizenzoption in den jeweiligen Lizenzprofilen vorhanden sein. Bitte achten Sie beim Anlegen von Lizenzprofilen darauf, dass immer „VISI Advanced Customisation“ für Ihr Profil reserviert ist, damit die SDK Tools (z.B. DAKO-Modul, Meusburger Farbtool, Assembly-Managertool für Meusburger Bestellsystem, VCheck-Module etc) verwendet werden können.

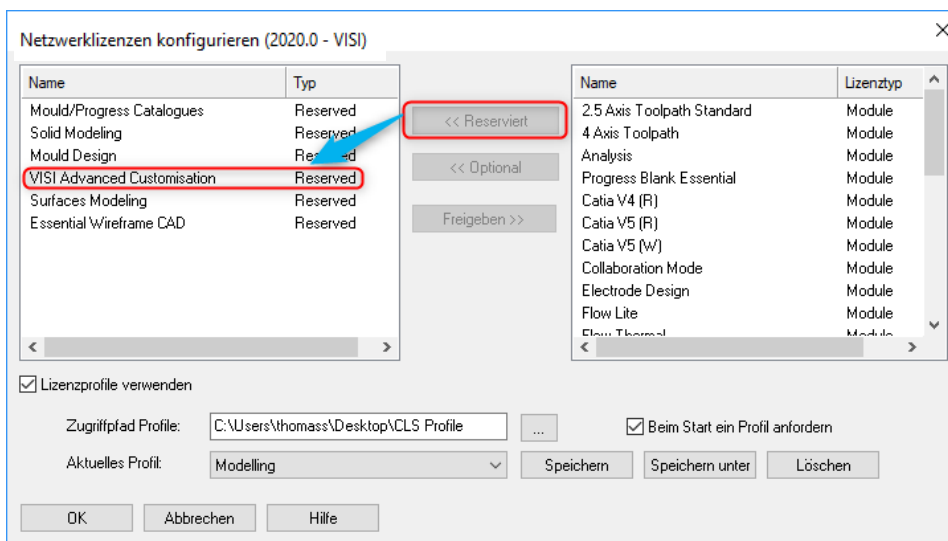

4.3 Administratormodus

Einige Lizenzierungsfunktionen (Installieren, Aktualisieren, Annullieren und Umwandeln von Netzwerklicenzen) sind nur im Administrator-Modus verfügbar.

Bitte beachten Sie, dass der Administratormodus bei der Software-Installation standardmäßig aktiviert ist. Dies bedeutet, dass Client PCs Zugriff auf diese Administratorfunktionen haben. Um den Zugriff auf diese Funktionen zu verhindern, muss der Administratormodus deaktiviert und durch ein Kennwort geschützt werden.

Öffnen Sie den Lizenzmanager und klicken Sie im Menü Tools auf **[Administrator-Modus]**, um die Option zu deaktivieren.

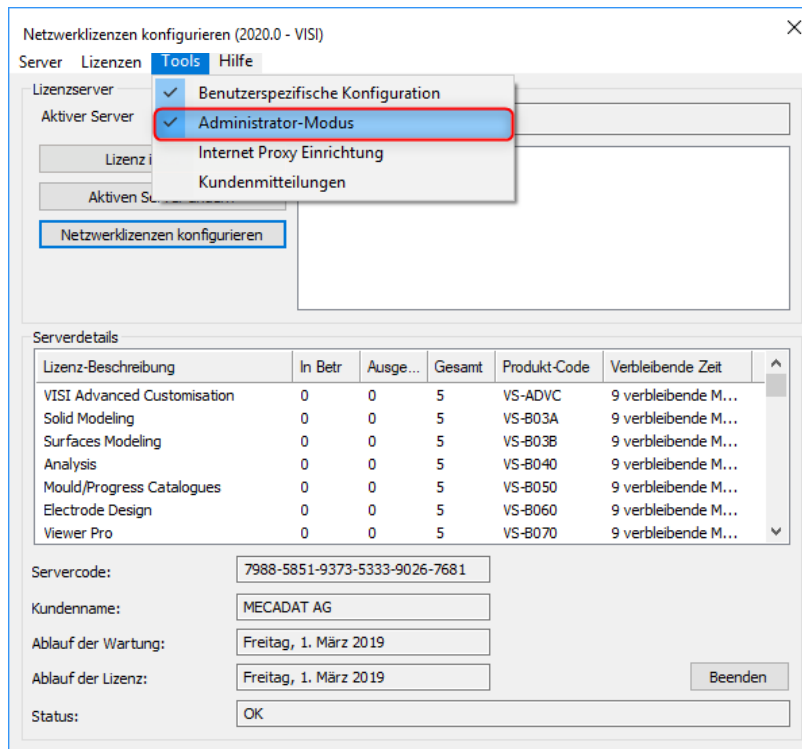

Klicken Sie im Menü Tools erneut auf **[Administrator-Modus]**, um den Dialog zur Kennwortbestimmung zu öffnen.

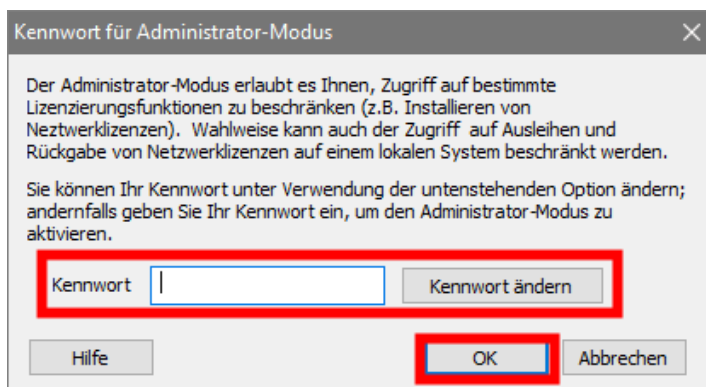

Klicken Sie auf **[Kennwort ändern]** und geben Sie im folgenden Fenster ein neues Kennwort Ihrer Wahl ein (da es standardmäßig kein Kennwort gibt, bleibt das Feld „Aktuelles Kennwort“ leer).

Deaktivieren Sie die Option **[Ausleihen von Lizenzen zulassen]**, um zu verhindern, dass Anwender auf Client PC's ohne Absprache Netzwerklicenzen ausleihen und zurückgeben können.

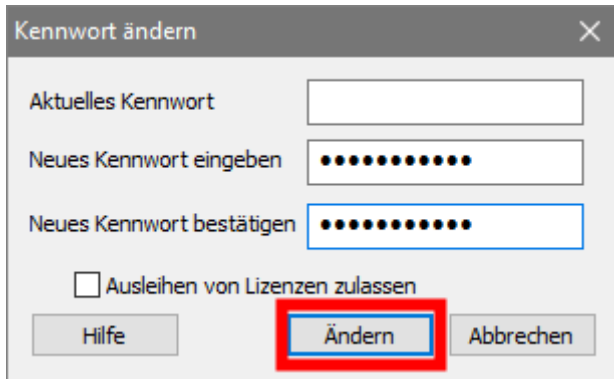

Bestätigen Sie den Dialog mit **[Ändern]**.

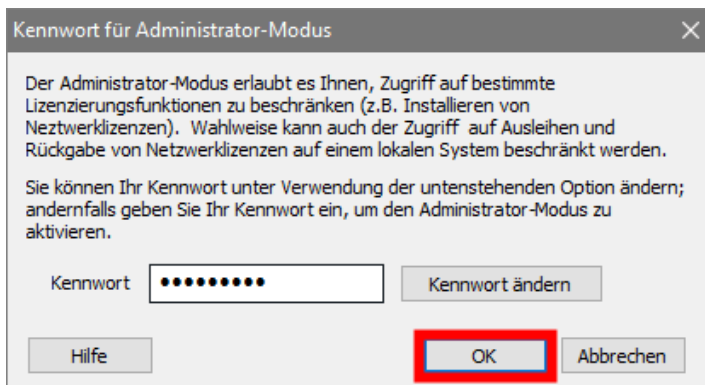

Geben Sie das neue Kennwort ein und bestätigen Sie mit **[OK]**.

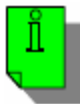

Achtung!! Das Kennwort ist nun gesetzt. Beachten Sie jedoch, dass der Administratormodus weiterhin aktiviert ist. Klicken Sie im Menü **[Tools]** auf **[Administrator-Modus]**, um diesen zu deaktivieren. Anwender haben so keinen Zugriff auf Administratorfunktionen. Ein erneutes Aktivieren des Administratormodus ist jetzt nur mit Kennwort möglich.

5 Ausleihen von Netzwerklicenzen

Um auf Ihrem PC arbeiten zu können, wenn dieser für einige Zeit nicht an das Netzwerk angeschlossen ist, ist es möglich, Lizenzen "auszuleihen".

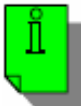

Hinweis: Ausleih-Lizenzen können nicht auf einem PC verwendet werden, auf dem bereits eine Einzelplatzlizenz installiert ist.

Öffnen Sie den **[Lizenzmanager]** über den **[VISI Launcher]**. Vergewissern Sie sich, dass der Server, von dem eine Lizenz ausgeliehen werden soll, in der Liste markiert ist.

Öffnen Sie mit einem rechten Mausklick auf dem Server das Shortcut-Menü, und wählen Sie **[Konfigurierte Lizenzen ausleihen]**. Sind optionale Lizenzen konfiguriert, werden Sie gefragt, ob Sie diese ausleihen wollen.

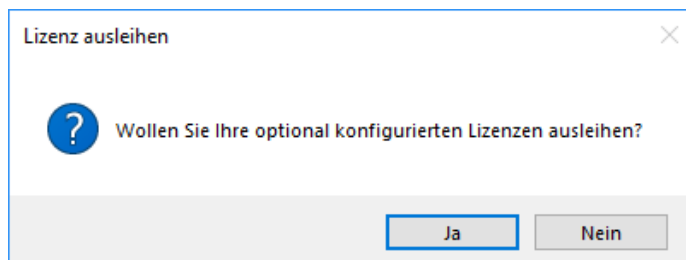
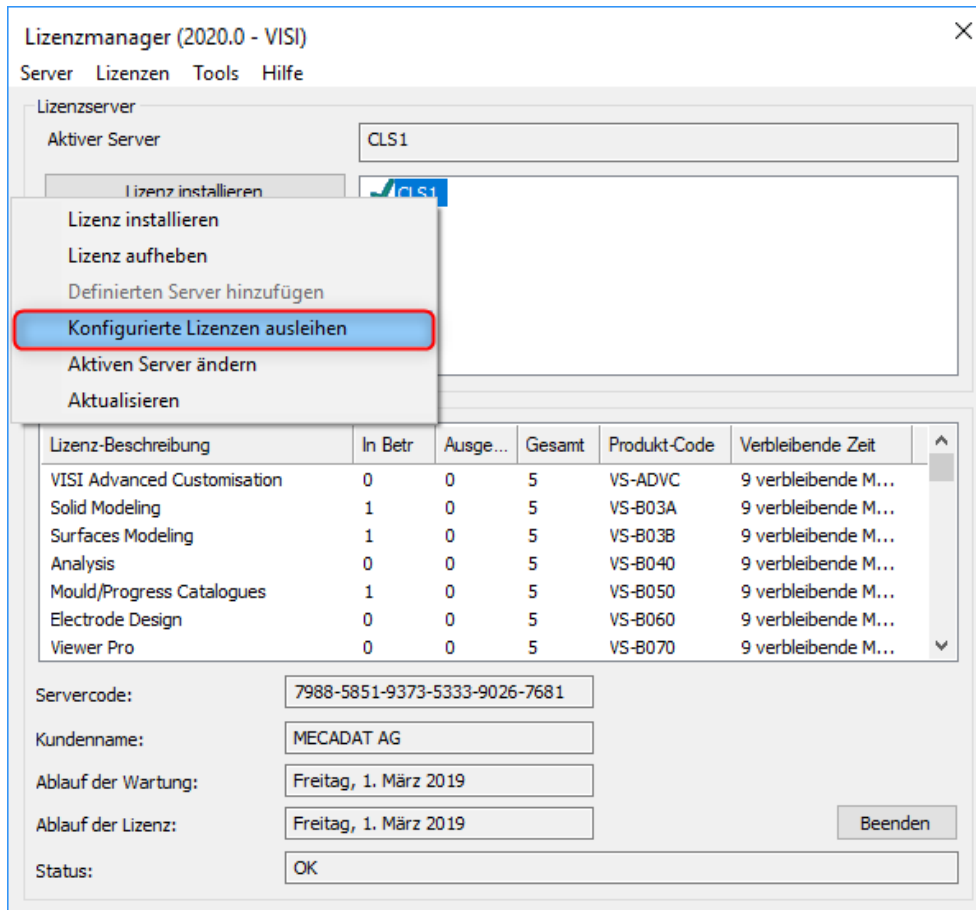

Der Dialog zum Ausleihen von Lizenzen wird angezeigt. Er zeigt die Liste aller für das Ausleihen gewählten Lizenzen. Bis zum Ausleihen wird der Status der Lizenzen als 'Anstehend' gezeigt. Bitte beachten Sie, dass die Liste außerdem eine zusätzliche Lizenz (Commuter License) enthält, diese wird automatisch vom System angelegt.

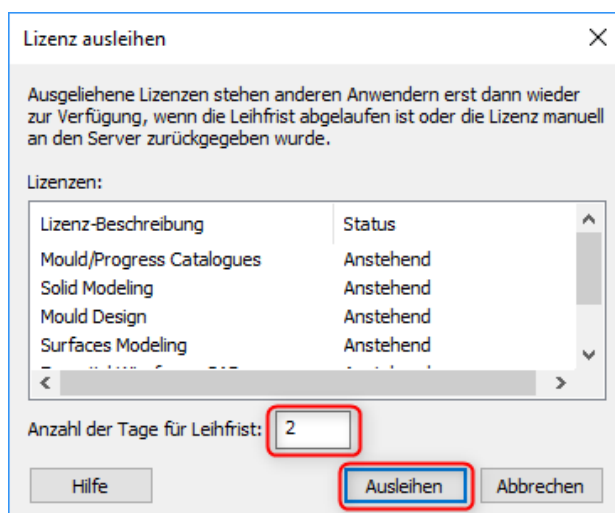

Geben Sie die Anzahl der gewünschten Tage für die Leihfrist an. Die maximale Leihfrist beträgt 30 Tage. Klicken Sie auf **[Ausleihen]**, gefolgt von **[OK]** und **[Beenden]**.

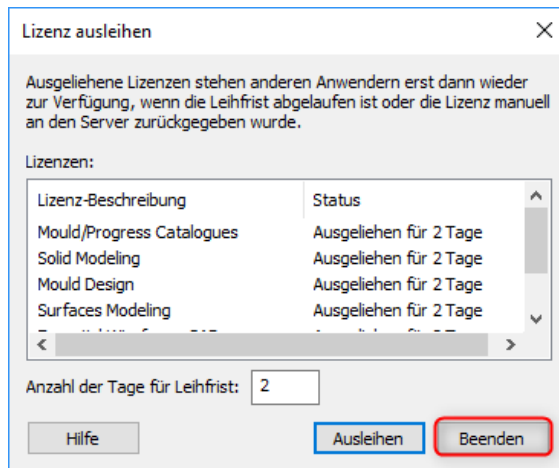
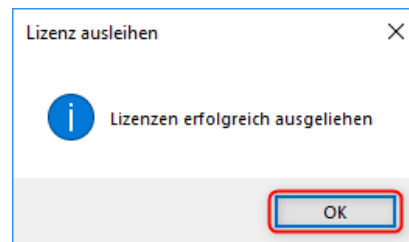
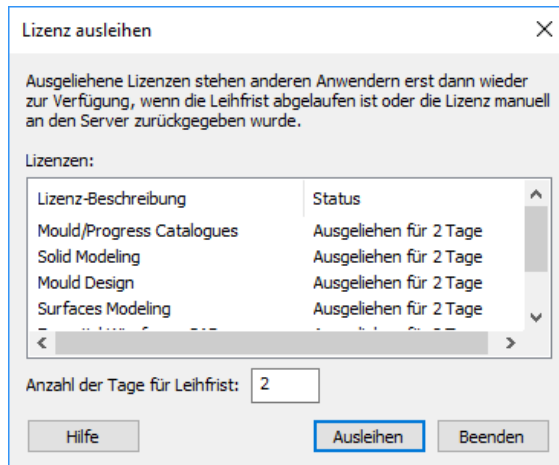

Sie werden nun gefragt, ob Sie auf die Ausleih-Lizenzen umschalten wollen. Klicken Sie auf **[Ja]**. Alternativ, können Sie auch nachträglich den **[Aktiven Server ändern]**.

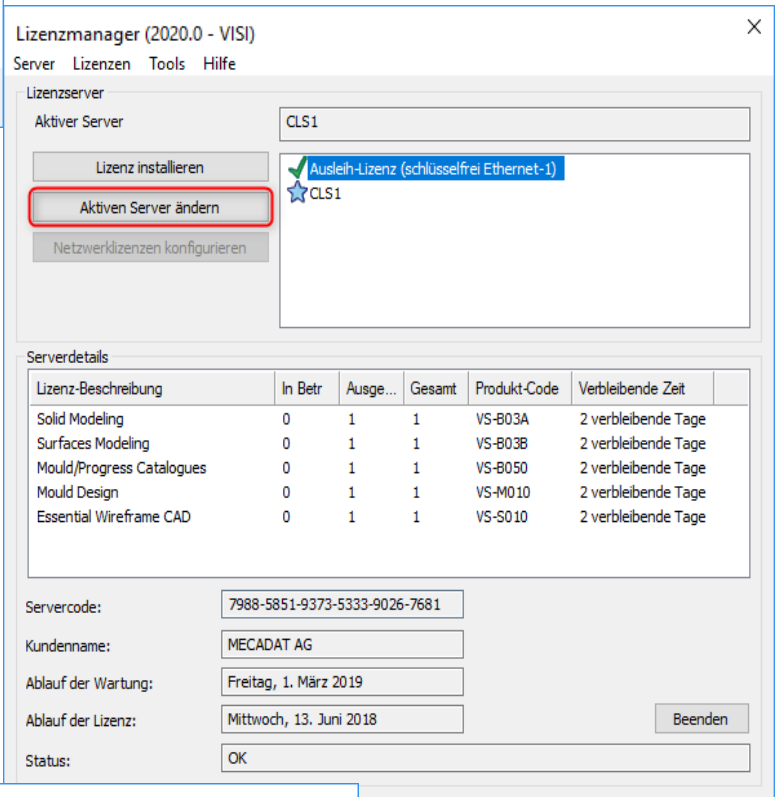
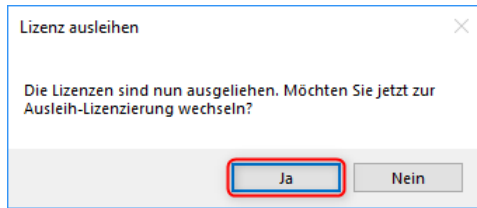

Wurde eine Lizenz ausgeliehen, steht sie für andere Benutzer erst dann wieder zur Verfügung, wenn die Leihfrist abgelaufen ist oder die Lizenz manuell an den Server zurückgegeben wurde.

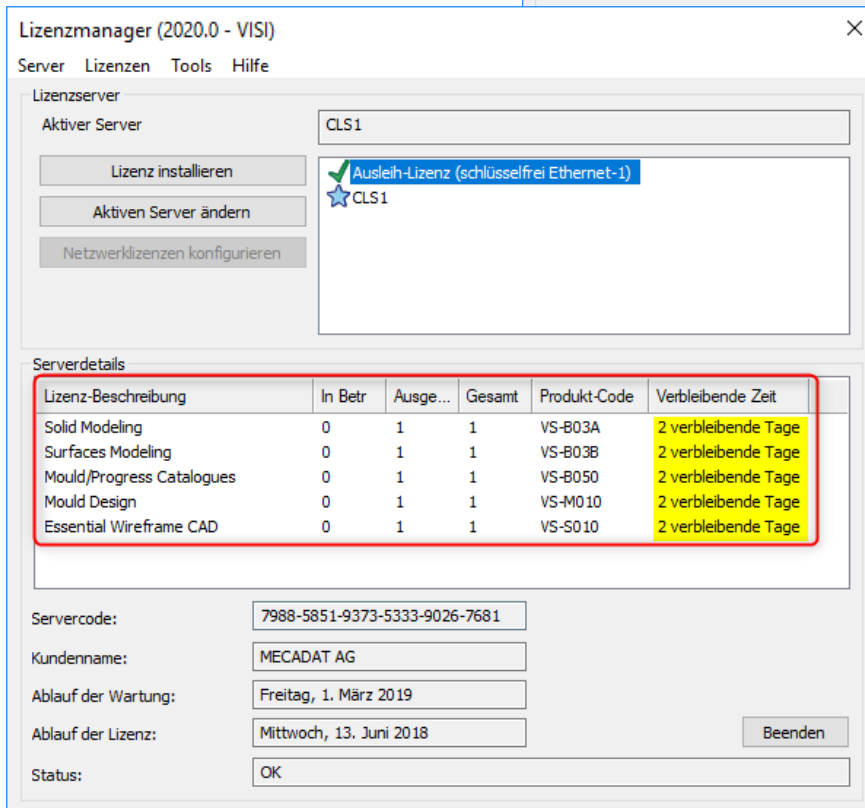

Nach Ablauf der Leihfrist werden die Lizenzen automatisch an den 'Pool' zurückgegeben. Falls gewünscht, können Lizenzen vor Ablauf der Leihfrist frühzeitig zurückgegeben werden.

5.1 Ausleih-Lizenz komplett wieder einchecken

Wählen Sie die Ausleih-Lizenz in der Serverliste, und öffnen Sie mit einem rechten Mausklick das Shortcut-Menü. Verwenden Sie die Option **[Ausgeliehene Lizenzen zurückgeben]**, um alle ausgeliehenen Lizenzen an den Pool zurückzugeben.

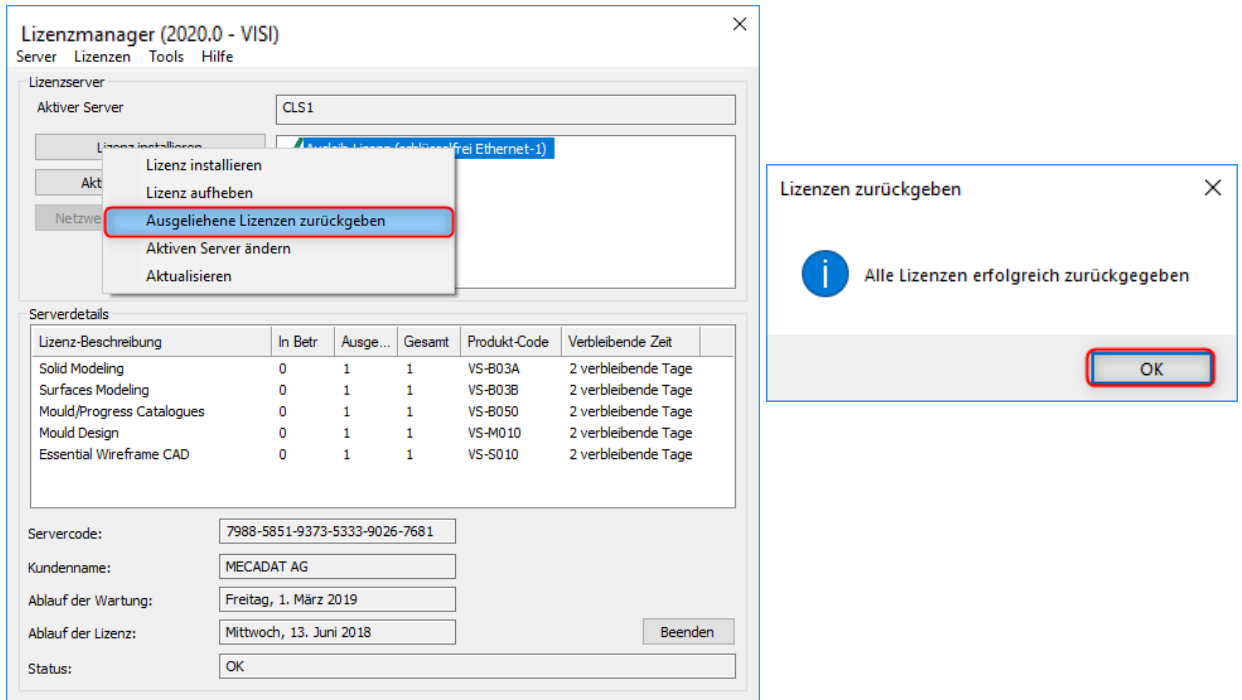

5.2 Ausleih-Lizenz einzeln wieder einchecken

Wählen Sie alternativ nur die Lizenzen, die zurückgegeben werden sollen, in der Liste der *Serverdetails*. Über das Shortcut-Menü wählen Sie die Option **[Ausgeliehene Lizenz zurückgeben]**, um nur die ausgewählten Lizenzen an den Pool zurückzugeben.

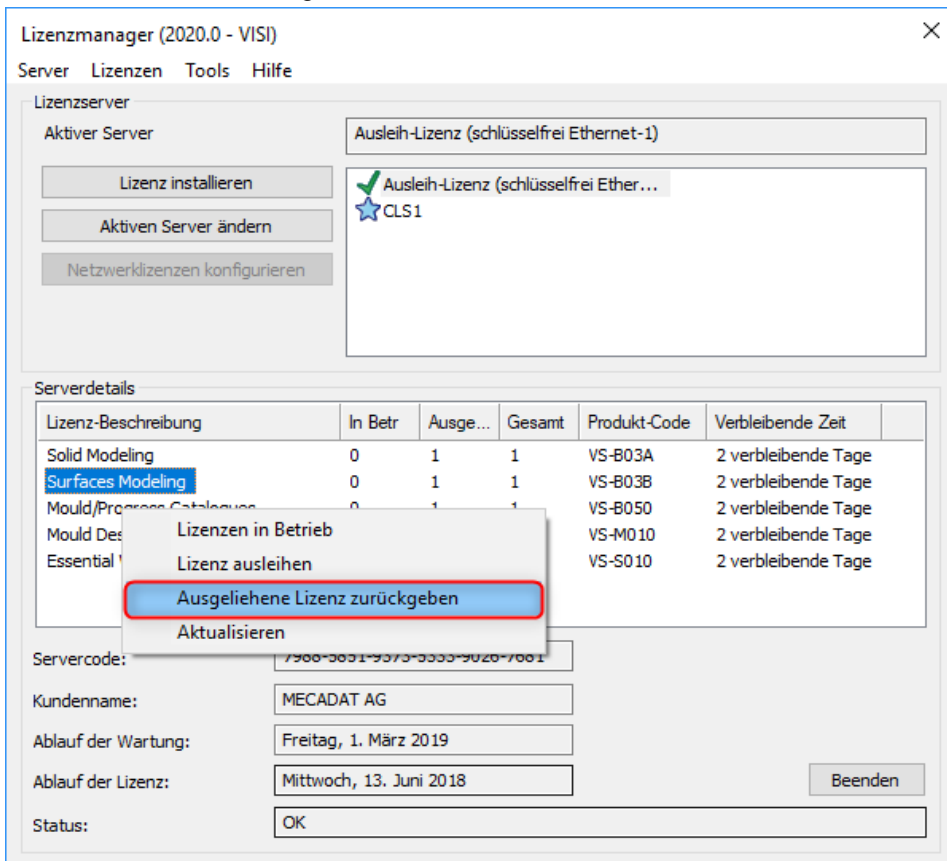

5.3 Ausleih-Lizenz Leihfrist verlängern

Wählen Sie die Lizenz(en) in der Liste der Serverdetails, danach aus dem Shortcut-Menü die Option **[Lizenz ausleihen]**. Geben Sie die neue Anzahl Tage für die Leihfrist an, und klicken auf Ausleihen.

Hinweis: Nach dem automatischen oder manuellen Einchecken muss der NW Server wieder aktiviert werden, um wie gewohnt in der Netzwerkumgebung zu arbeiten.

6 Arbeiten mit Netzwerklicenzen vor 2020.0

Soll parallel mit der Version VISI 2020.0 und 2017 /2018 R2 gearbeitet werden, ist dies problemlos möglich, solange der neue Dienst auf dem Server installiert wurde. Sollte noch eine ältere Version wie VISI 2016 oder älter genutzt werden, dann muss hier der Dienst auf einem zweiten Server installiert werden.

Falls Sie Fragen zu speziellen Einstellungen haben, wenden Sie sich bitte an unseren technischen Support.

Für weitere Fragen stehen wir Ihnen gerne zur Verfügung:

Tel.: +49-8761-7620-70

Fax: +49-8761-7620-90

Email: support@mecadat.de

WEB: <http://www.mecadat.de>